KDV DAHİL 6000 LİRA

SUPERMEN

SUPER SERİ

CİLT 32

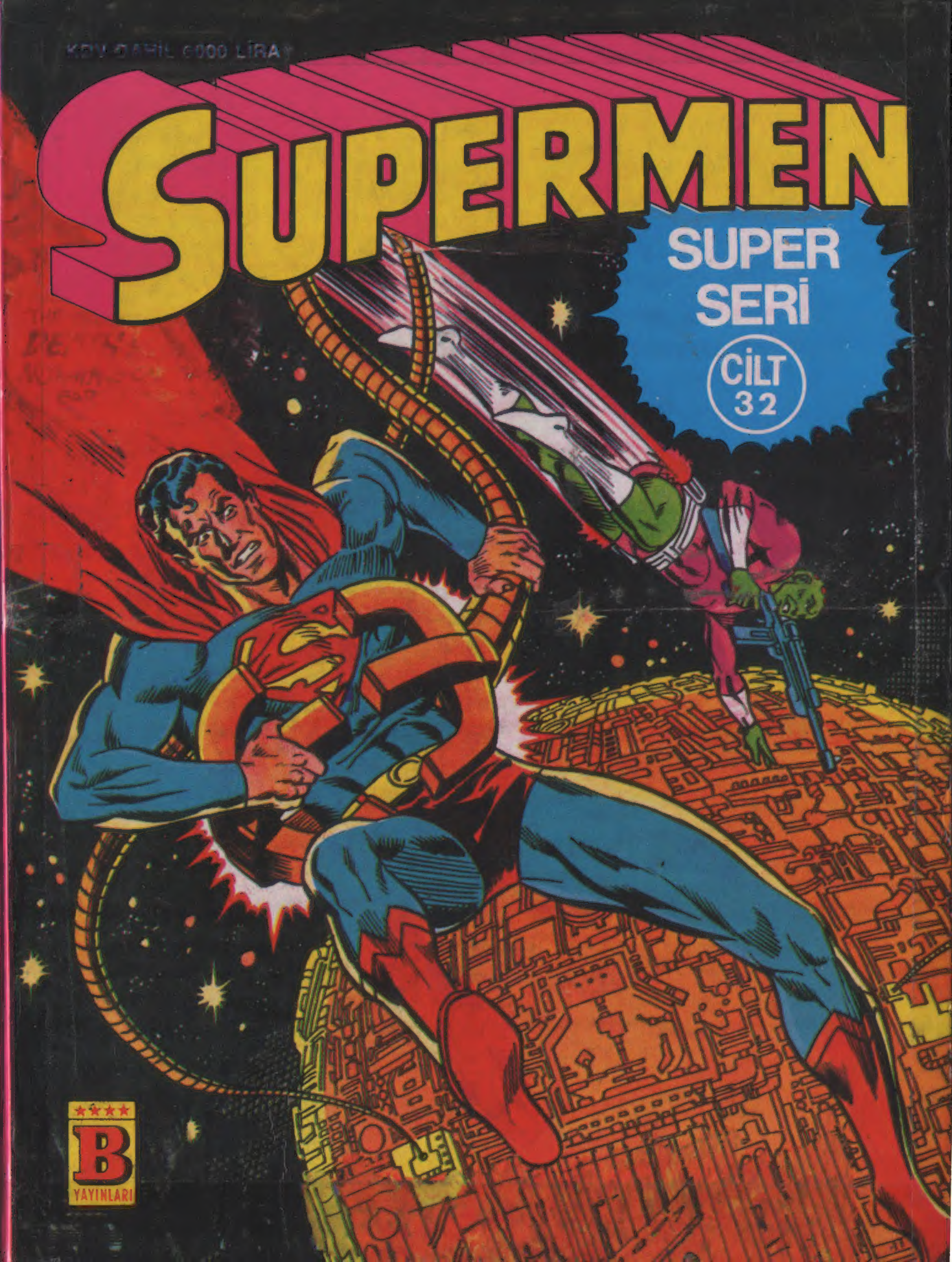

B YAYINLARI

65

Türkiye'de yayın hakkı B YAYINLARI na aittir.
(BİLKA-Bilim Kültür Araştırma, Yayıncılık Ltd.Şti.)

Süpermen'in DOĞUŞU

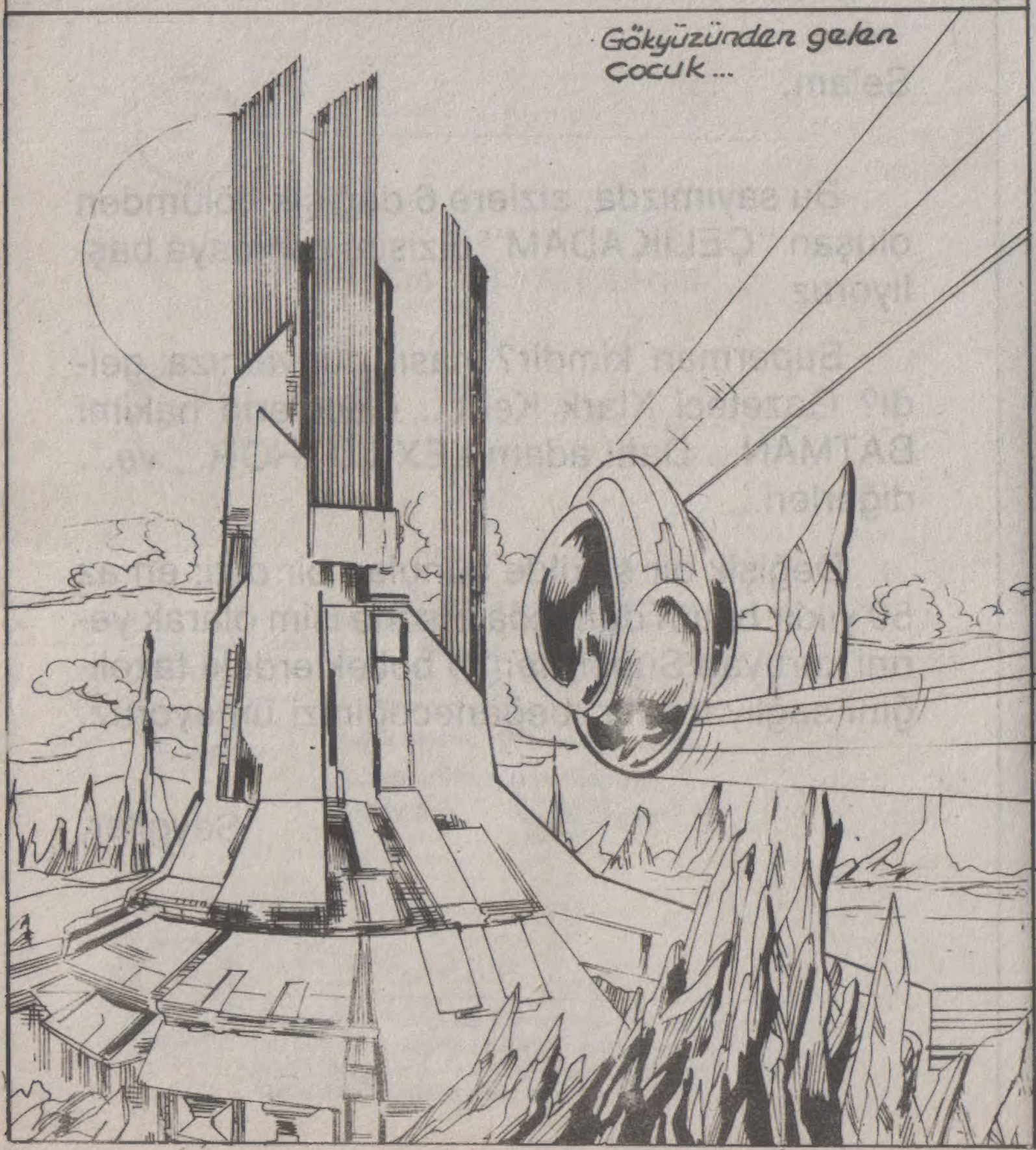

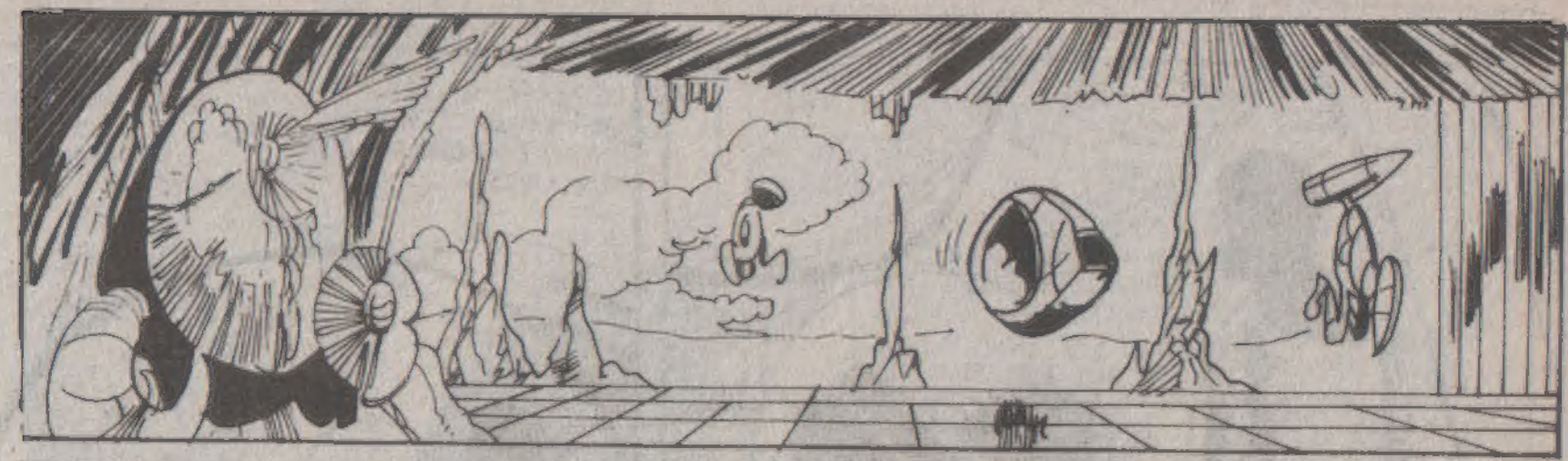

EVİNİZE HOŞGELDİNİZ, EFENDİM. UMARIM YOLCULUĞUNUZ BAŞARILI GEÇMİŞTİR..
HEM BAŞARILIYDI HEM DE DEĞİLDİ, KELEX.. BİRÇOK ŞEY ÖĞRENDİM, AMA KEŞKE ÖĞRENMEYEYDİM...
ÇOCUK NEREDE?

ÖNCEKİ TALİMATLARINIZA UYARAK, DÖLYATAĞINI ÜÇÜNCÜ KATTAKİ LABORATUVARA TAŞIDIM EFENDİM..
GÜZEL.. HEMEN ORAYA GİDEYİM!
EĞER BAYAN LARA ARAR SA ONU YANIMA GETİR...

EFENDİMİZ ÇOK DERTLİ GÖRÜNÜYOR, KELEX. SEN ONA BENDEN DAHA ÇOK HİZMET ETTİN. ÜZÜNTÜSÜNÜN NEDENİNİ ÇIKARABİLDİN Mİ?
KRİPTON'DAKİ HERKES ÜZGÜN GÖRÜNÜYOR, KELOR.
AMA BUNUN NEDENİNİ ANLAMAK BENİM PROGRAM KAPASİTEMİN DIŞINDA.

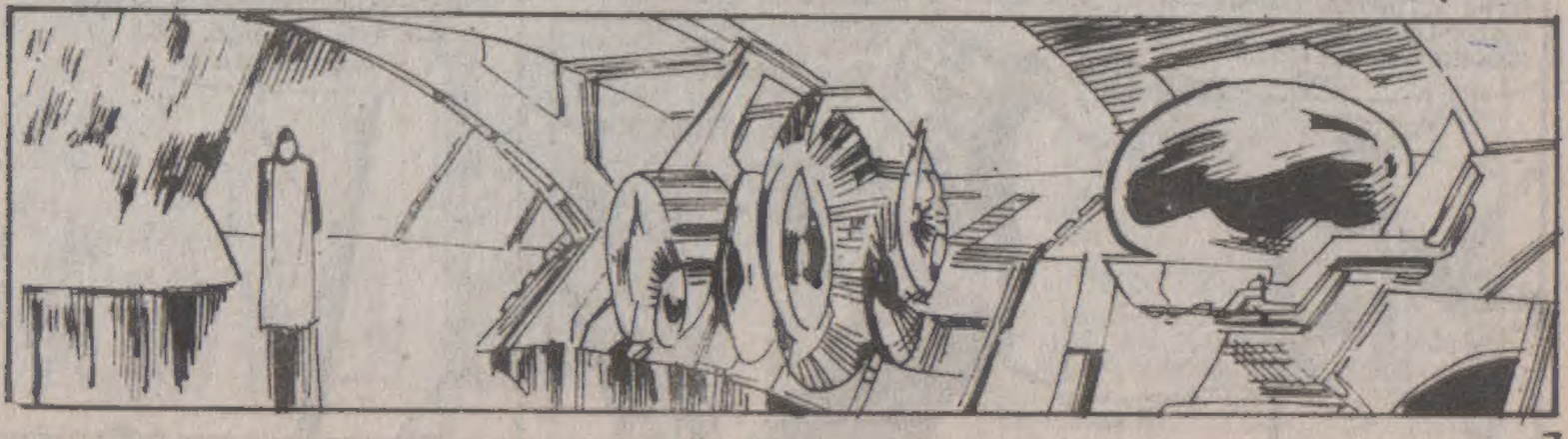

O...
OĞLUM!
JOR-EL!!
DEMEK DOĞRUYMUŞ. BANA SÖYLEDİKLERİ ZAMAN İNANMAMIŞTIM...
AMA GERÇEKTEN YAPMIŞSIN. HİZMETKARLARIMDAN BİRİNİ GÖNDEREREK DÖLYATAĞINI GEBELİK ODASINDAN ÇIKARTMIŞSIN.
EVET.. İSTERSEM BUNA HAKKIM YOK MU, LARA? ÇOCUĞUN BABASI OLDUĞUM İÇİN KRİPTON YASALARINA GÖRE ONU ÇIKARTMAYA HAKKIM VAR.
SEN YILLARDIR UYGULANMAYAN BİR YASADAN SÖZEDİYORSUN JOR-EL
BUNU NEDEN ŞİMDİ UYGULAMAYA KALKIYORSUN? GEZEGENİMİZİ ETKİLEYEN FELÂKET AKLINI MI ALDI? DAHA DOĞMAMIŞ ÇOCUĞUMUZUN HAYATINI BU YÜZDEN Mİ TEHLİKEYE ATIYORSUN?
TEHLİKE Mİ?
YAPTIĞIM ŞEY ONU TEHLİKEYE ATMAYACAK, LARA.. OĞLUMUZ YAŞAYACAK. KRİPTON HARABEYE DÖNDÜKTEN SONRA BİLE YAŞAYACAK...

N-NE?
ŞU ANDA BİLE ALİMLERİMİZ KRİPTON'UN ÜZERİNE ÇÖKEN FELÂKETE BİR ÇARE ARIYORLAR...
KRİPTONLULARIN MAHVINA NEDEN OLACAK BU FELÂKETİN SIRRINI ÇÖZMEK İÇİN BEN DE UZUN SÜREDİR UĞRAŞIYORUM, LARA..
GEZEGENİMİZİN TÜM ÇEVRESİNİ DOLAŞARAK, YOLCULUKTAN YENİ DÖNDÜM. VE BU YOLCULUKTA FELÂKETİN NEDENİNİ ÖĞRENDİM.
KRİPTON'UN MERKEZİNDEKİ ÇEKİRDEKTE OLUŞAN BİR ZİNCİR REAKSİYONU BÜYÜK BİR BASINÇ YARATIYOR. BU, DOĞAL MADDELERİ ERİTEREK RADYOAKTİF BİR MADDEYE DÖNÜŞTÜRÜYOR.
BİZİ ÖLDÜREN İŞTE BU RADYASYON LARA...
VE BU YETERLİ DEĞİLMİŞ GİBİ...
GEZEGENİN İÇİNDE GİDEREK ARTAN BU BASINÇ YAKINDA KRİPTON'UN TAŞIYAMAYACAĞI BİR BÜYÜKLÜĞE ULAŞACAK...
BİR GÜN, BELKİ DE BİR SAAT İÇİNDE KRİPTON İNFİLÂK EDECEK...
HAYIR. BU DOĞRU OLAMAZ. BİZ BİNLERCE YILDAN BERİ BU GEZEGENİN HAKİMLERİYDİK. ŞİMDİ İSE DÜNYAMIZIN BİZİ YOKEDECEĞİNİ Mİ SÖYLÜYORSUN?
BELKİ DE HER ŞEY YERLİ YERİNE OTURUYOR LARA.
GERÇİ GEZEGENİN KONTROLÜ BİZİM ELİMİZDEYDİ. BİZ DE HER KÖŞEYİ, HER GEDİĞİ DOLDURDUK. TÜM DOĞA GÜÇLERİNİ EMRİMİZE ALDIK.
SONUNDA NE ELDE ETTİK? KISIRLIK, HER TÜRLÜ İNSANİ DUYGULARDAN UZAK SOĞUK VE KALPSİZ BİR TOPLUM...
Ç-ÇOK İTHAM EDİCİ KONUŞUYORSUN.
HAYIR LARA..
YÜZBİN YIL ÖNCE BU GEZEGENDE OLAN ÖZELLİKLERDEN SÖZEDİYORUM.
BİZ HAYATIN TÜM DEĞERLERİNİ İNKÂR ETTİK... AMA BUNU OĞLUMUZA KAZANDIRACAĞIM...

AMA SÖYLEDİĞİN GİBİ KRİPTON YOKOLACAKSA, OĞLUMUZ DA YOKOLUR...
HAYIR LARA HAYIR!
DÖLYATAĞI KÜRESİ İÇİNDE OLDUĞUNDAN OĞLUMUZ ZEHİRLİ RADYASYONDAN KORUNDU. TABİİ Kİ BU KÜRE GEZEGENİN İNFİLÂKİNE DAYANAMAZ..
...AMA UZAYDA BİR YOLCULUK YAPACAK KADAR DAYANIKLIDIR...
NE?
GEL BAK. AYLAR ÖNCE GEZEGENİMİZİ BEKLEYEN FELÂKETİ ÖĞRENDİĞİMDEN BERİ AKLIMI KURCALAYAN ŞEYİ SEN DE GÖR.
UZAYIN DERİNLİKLERİNDE, BİNLERCE YIL ÖNCEKİ KRİPTON'A BENZEYEN GEZEGEN ARADIM, SONUNDA BULDUM...
ORADA YAŞAYANLAR BUNA DÜNYA DİYORLAR.
ÇOK DENGESİZ VE VAHŞİ BİR GEZEGENE BENZİYOR. BÖYLE BİR YERDE KİMLER YAŞAYABİLİR.
İŞTE KENDİN GÖR. BURASI AMERİKA DENİLEN BİR ÜLKENİN KANSAS ADLI BİR BÖLGESİ...
OH-HHH!..

LANA! NE OLDU?
Ç-ÇOK VAHŞİ...
ADAM ÇIPLAK VÜCUDUYLA--AÇIK HAVADA DOLAŞIYOR. İŞLEM GÖRMEMİŞ TOPRAĞA DOKUNUYOR.
OH, JOR-EL... ÇOCUĞUMUZ İÇİN BÖYLE BİR CEHENNEM Mİ BULDUN?
HAYIR LARA. ONUN İÇİN BİR CENNET. ÇÜNKÜ DÜNYANIN ÇEVRESİNDE SARI GÜNEŞ VAR.
ONDAN GELEN IŞINLAR OĞLUMUZUN VÜCUDUNDAKİ KRİPTONLU HÜCRELERİ CANLI BİR GÜNEŞ-PİLİNE BENZETECEK VE OĞLUMUZ ÇOK DAHA GÜÇLÜ OLACAK..
ZAMANLA O GEZEGENDE ÜSTÜN BİR YARATIK OLACAK..
SONRA DÜNYAYA MI HÜKMEDECEK, YOKSA KRİPTON'DAKİ YAŞAM TARZINI MI AŞILAYACAK.
BELKİ...
BAK, HİZMETKÂRLARIM DÖL YATAĞINI HAZIRLADILAR.
IŞIKLA ÇALIŞAN MOTOR TAKILDI...
AMA, JOR-EL YENİDEN DÜŞÜNMEK GEREKMEZ Mİ? ÇOCUĞUMUZ İÇİN BAŞKA BİR ÇARE YOK MU?
HAYIR.
HİÇBİR ŞEY İÇİN ARTIK ÇARE KALMADI...
PATLAMALAR BAŞLADI...

OH, HAYIR.. HAYIR...
HAYIR LARA! KRİPTON'UN SONU GELDİ...
BELKİ BU HER ŞEYİN SONU DEĞİLDİR. BELKİ DE SADECE.
BURADA, BİR ZAMANLAR İYİ OLAN HER ŞEYİ YAŞATMAK İÇİN TEK UMUDUMUZ OĞLUMUZ OLACAK.
KAPSÜLÜ FIRLATMAM GEREK.
ŞİMDİ.
ELVEDA OĞLUM.
ELVEDA...
HER ŞEY ALEVLER VE AÇILAR İÇİN DE Mİ BİTECEKTİ JOR-EL...
ÇOCUĞUMUN ELİNİ TUTMA ZEVKİNİ BİLE TADAMADAN.
LARA-
SON ANIMIZDA BİLE YİNE BERABERİZ...
JOR-EL!
SENİN GÖRÜNTÜNÜ BANA İLK KEZ GÖSTERİP, TOHUMLARIMIZIN BİR DÖLYATAĞINDA BİRLEŞTİRİLECEĞİNİ SÖYLEDİKLERİ ZAMAN KALBİM SEVGİNLE DOLMUŞTU.
YAŞADIĞIMIZ GEZEGENDE BENİM DUYDUĞUM HİSLERE YER YOKTU...
AMA BEN DÜNYALILARIN YAŞAM TARZINI İNCELEDİM. ONLARDAN HİSSETTİĞİM DUYGULARIN ANLAMINI ÖĞRENDİM.
ÖLÜRKEN BİLE BİRLİKTE OLACAĞIMIZ İÇİN MUTLUYUM.

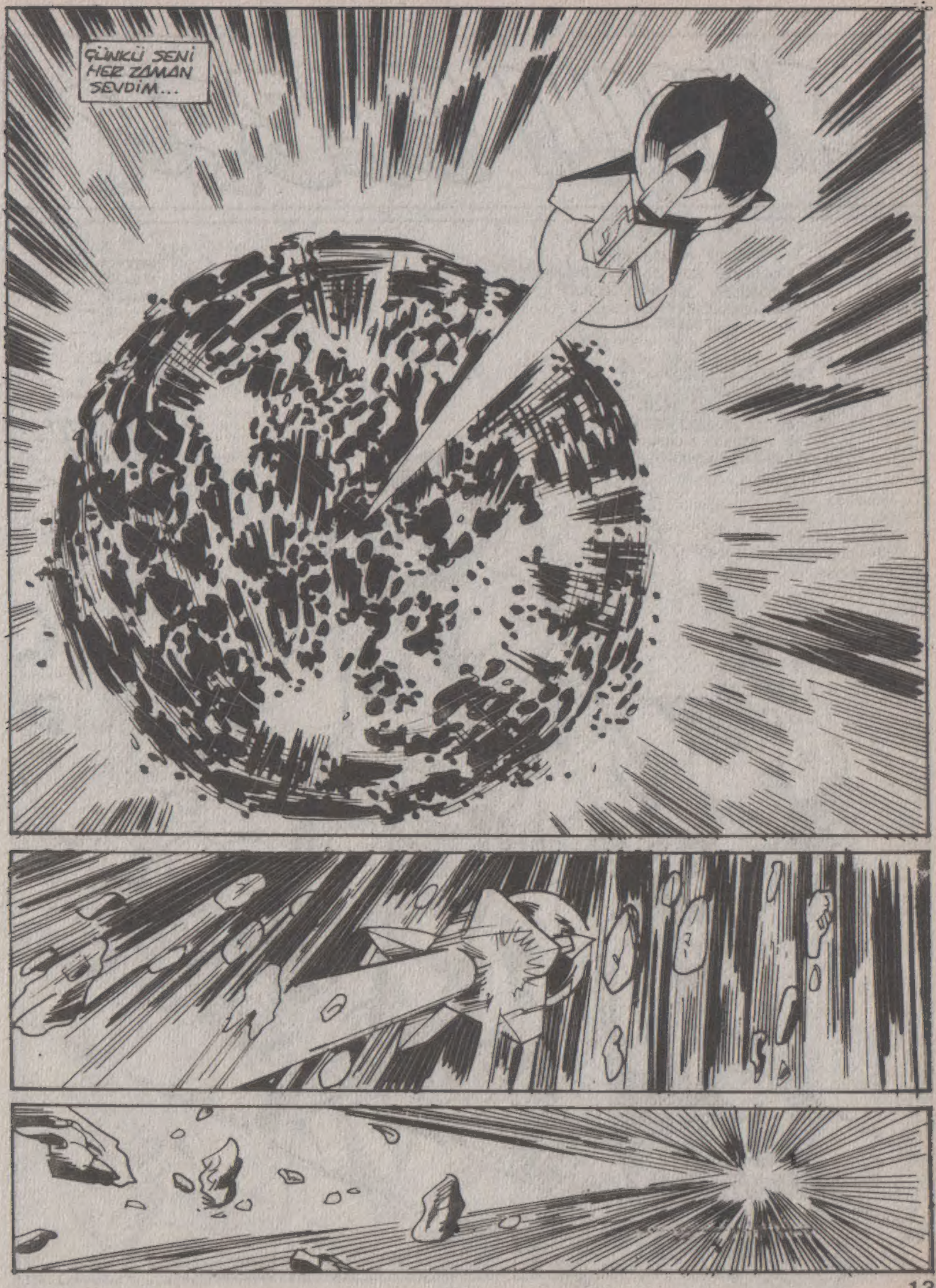
ÇÜNKÜ SENİ
HER ZAMAN
SEVDİM...

AKILLI BEBEK

GOOL!..
YAŞA-SIN.
BİLİYOR MUSUN KENT! SENİ BU OĞLUN HARİKA.
PROFESYONEL OLUNCA MİLYONLAR KAZANIR..
BELKİ BAY ANTRANÖR...

AMA TAKIM ARKADAŞLARI PEK MUTLU DEĞİL...
OH! KISKANIYORLAR.. BİZİM LİSEYE KLARK KENT GİBİ BİR OYUNCU GELMEDİ..

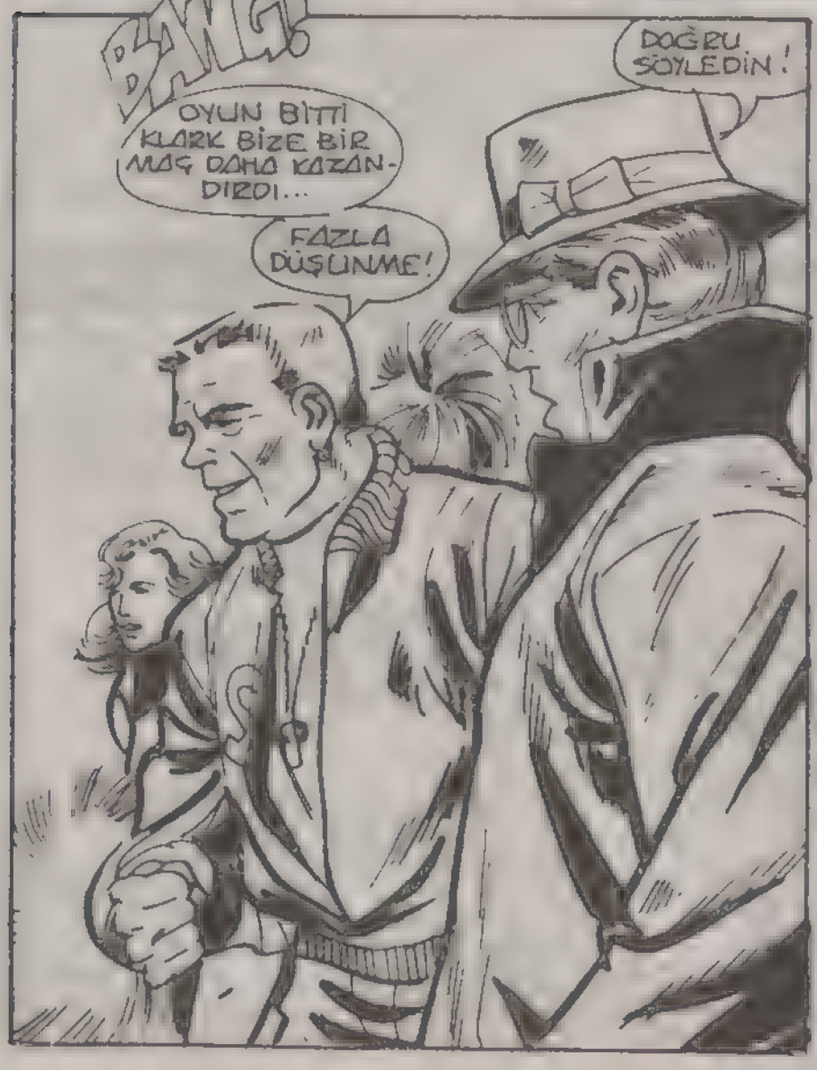
BANG!
OYUN BİTTİ! KLARK BİZE BİR MAÇ DAHA KAZANDIRDI...
FAZLA DÜŞÜNME!
DOĞRU SÖYLEDİN!

YAY CLARK
YA-AY CLARK
YAY CLARK

OH, KLARK YİNE MÜKEMMELDİN. TAKIMIN EN İYİSİSİN...
GİTTİKÇE DAHA İYİ OLUYORUM DEĞİL Mİ LANA?
YAKINDA DAHA DA İYİ OLACAĞIM.
OĞLUM.
OH. BABA! MAÇA GELDİĞİNE SEVİNDİM..
SON GOLÜMÜ GÖRDÜN MÜ? BEN..
OĞLUM KONUŞMAMIZ GEREK.
TABİİ BABA!
LANA YA MAÇTAN SONRA BİR ŞEYLER İÇMEK İÇİN SÖZ VERMİŞTİM. AZ SONRA EVE GELİRİM..
ŞİMDİ, KLARK!
GİDELİM.
BANA, BİR ŞEY İÇİN KIZDIN MI YOKSA BABA?
TAM DEĞİL KLARK!
BİRAZ DÜŞ KIRIKLIĞINA UĞRADIM.
DÜŞ KIRIKLIĞI MI? AMA AZ ÖNCE MAÇ KAZANDIK...
HEM DE BENİM GAYRETİMLE..
BİLİYORUM OĞLUM.
ZATEN SENİNLE BUNU KONUŞACAĞIM...
SANIRIM SONUNDA SANA BİR ŞEYİ GÖSTERMENİN
BELKİ DE BUNU SANA ÇOK ÖNCE GÖSTERMELİYDİM...
NEREYE GİDİYORUZ BABA?

GEÇMİŞ ZAMANA GİDİYORUZ, OĞLUM. ANNENLE BEN BU TARLAYA SON KEZ GELELİ 18 YIL OLDU..

ONDAN SONRA BU TOPRAĞI İŞLEMEDİM

BURASI.. BEN KÜÇÜKKEN ASLA OYNAMAMAMI SÖYLEDİĞİN TARLA..

EVET, DOĞRU. AYRICA BURAYA BİR SÜRÜ "GİRMEK YASAKTIR" LAYHASI KOYDUM VE ETRAFINI DİKENLİ TELLE ÇEVRELEDİM.

HEP BUNU SAKLAMAK İÇİN. KALDIR ONU OĞLUM.

BUNU YAPMAK İÇİN ARTIK YETERİ KADAR GÜÇLÜSÜN.

AMA BABA BU NE?

VAY CANINA!

B-BABA..

NEDİR BU?

BU, SENİN GELDİĞİN ŞEY OĞLUM.

ANNENLE BİRLİKTE SENİ İÇİNDE BULDUĞUMUZ ŞEY!

BULMAK MI? YANİ BENİ EVLÂT MI EDİNDİNİZ?
ONUN GİBİ BİR ŞEY... EVET, EVLÂT EDİNDİK.
BUNU SANA YILLAR ÖNCE SÖYLEMELİYDİM...
HER ŞEY BİR GECE BAŞLADI. BÜYÜK BİR FIRTINA ESİYORDU. ANNENLE BİRLİKTE PENCERELERİ KAPIYORDUK...
"SONRA"
NE OLUYOR?
JONATHAN.
ARABAMIZA ATLAYIP IŞIĞIN GELDİĞİ YERE GİTTİK VE...
OH, TANRIM.
JONATHAN.. BU NE ALLAHAŞKINA?
KÜÇÜK BİR ROKETE BENZİYOR. RUSLARIN SPUTNİK'İ GİBİ...
MARTHA' GERİ ÇEKİL.
AMA BAK! İÇİNDE KIMILDAYAN BİR ŞEY VAR... CANLI GİBİ...
UZAYA KÖPEK VE MAYMUN GÖNDERİLİYORDU. ONLARDAN BİRİ OLMALI..
ÇOK GARİP.. BU ALET SOĞUK. OYSA ATMOSFERDE AŞIRI ISINMASI GEREKİRDİ.
??!
AÇILIYOR..
OH, OHHH.. JONATHAN!
BU BİR BEBEK..

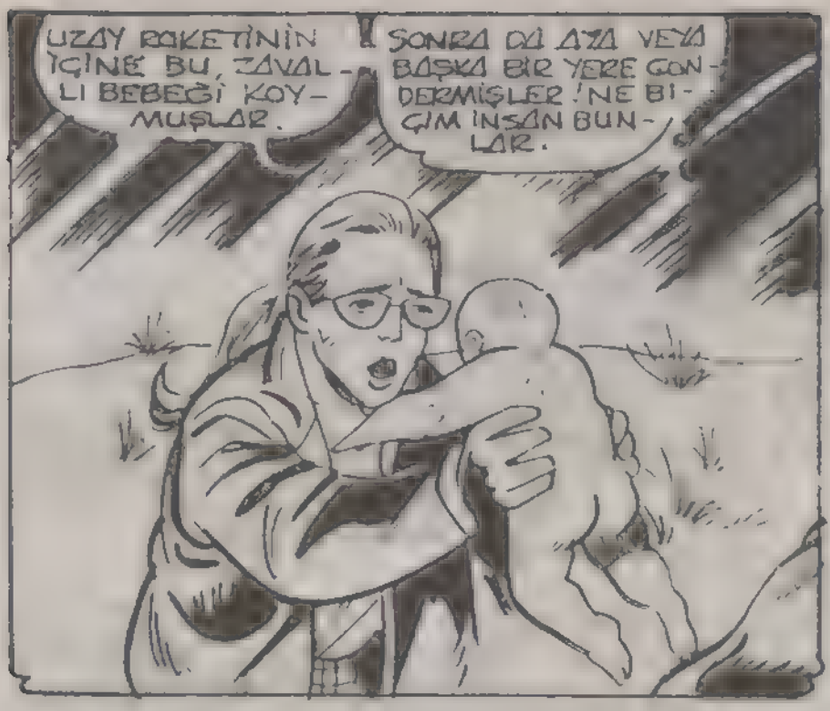
UZAY RAKETİNİN İÇİNE BU, ZAVALLI BEBEĞİ KOYMUŞLAR.
SONRA DA ANA VEYA BAŞKA BİR YERE GÖNDERMİŞLER! NE BİÇİM İNSAN BUNLAR.

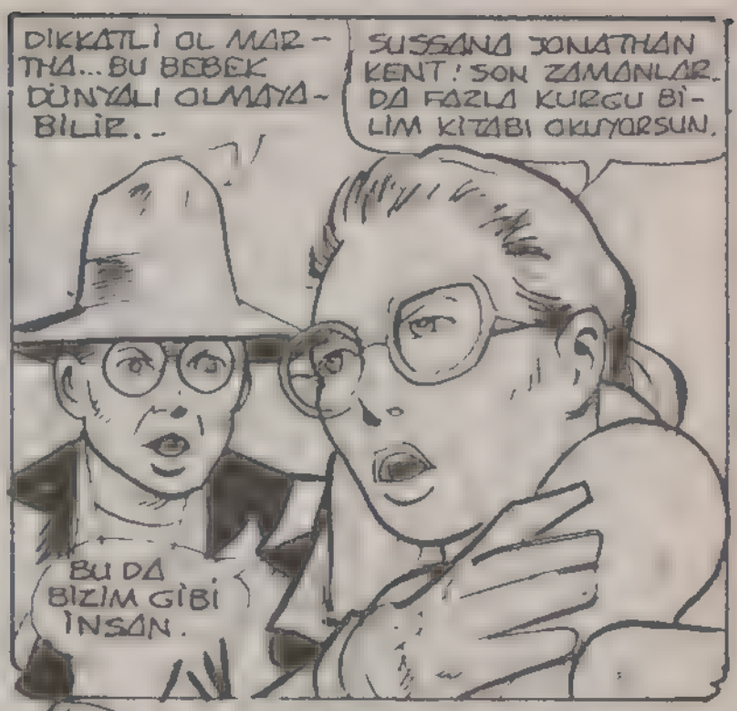
DİKKATLİ OL MARTHA... BU BEBEK DÜNYALI OLMAYABİLİR..
SUSSANA JONATHAN KENT! SON ZAMANLARDA FAZLA KURGU BİLİM KİTABI OKUYORSUN.
BU DA BİZİM GİBİ İNSAN.

ONU BU RAKETİN İÇİNDE UZAYA GÖNDEREN CANAVARLAR HER KİMSE...
BİR DAHA. BU BEBEĞE EL SÜREMEZLER.
MARTHA!

"ANNA ÇABAM BOŞUNAYDI İNATÇI BİR KADIN OLAN ANNEN İLK GÖRDÜĞÜ ANDAN İTİBAREN SENİ YANINA ALMAYA KARAR VERMİŞTİ...
"EVE GİDERKEN BUNU BEN DE KABUL ETTİM.

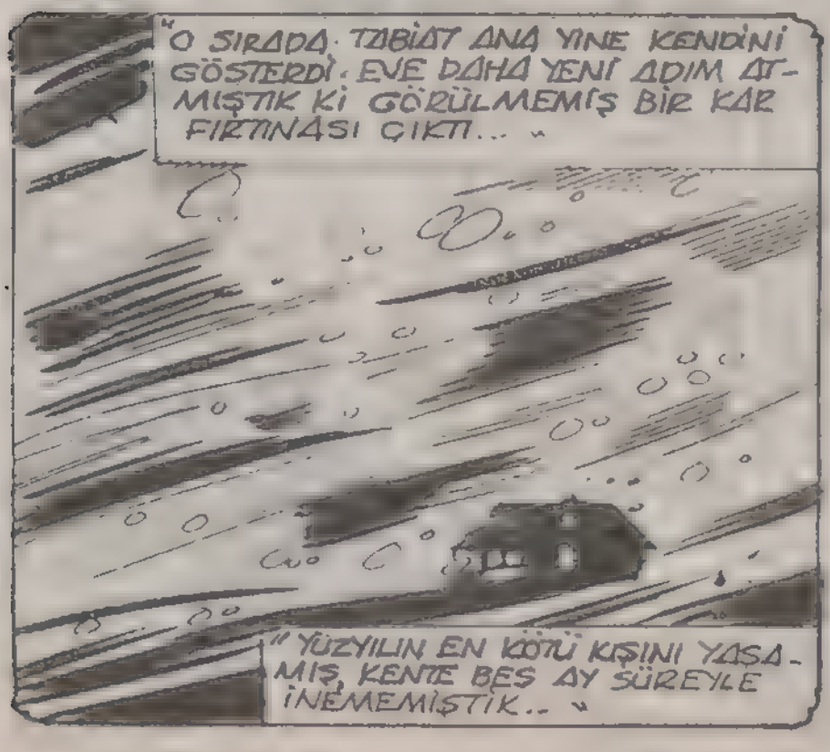
"O SIRADA TABİAT ANA YİNE KENDİNİ GÖSTERDİ. EVE DAHA YENİ ADIM ATMIŞTIK Kİ GÖRÜLMEMİŞ BİR KAR FIRTINASI ÇIKTI...
"YÜZYILIN EN KÖTÜ KIŞINI YAŞAMIŞ, KENTE BEŞ AY SÜREYLE İNEMEMİŞTİK..

"SONUNDA SMALLVILLE'E GİTTİĞİMİZDE MARTHA AİLEMİZİN YENİ ÜYESİNİ EŞE DOSTA TANITTI. KENDİ ÇOCUĞUMUZ OLMASI İÇİN SEKİZ YILDIR ÇABA GÖSTERİYORDUK...
"AMA ANNENİN ÇOCUĞU OLMUYORDU. DOSTLARIMIZ KÜÇÜK CLARK KENT'İ GÖRÜNCE HAYRETLERİNİ GİZLEYEMEDİLER..

"SEN HAYALLERİMİZDEKİ YAVRUMUZA BENZİYORDUN. GÜZEL, AKILLI VE MÜKEMMELDİN...

VE OKULA BAŞLADIĞIN ZAMAN ARKADAŞLARINLA ÇABUK KAYNAŞTIN. ÖZELLİKLE LANA SANA ÇOK İLGİ GÖSTERİYORDU..

SEN ERKEK AVCI BAŞIM OLABİLİRSİN.

"AMA SANIRIM SEN AYNI FİKİRDE DEĞİLDİN..."

SEKİZ YAŞINA GELENE KADAR HER ŞEY YOLUNDA GİDİYORDU. AMA BİR GÜN KESTİRMEDEN GİDEYİM DİYE YAŞLI McCULLOCH'UN OTLAĞINA DALDIN.

BEN DE YOLDA ARABAYLA GİDİYORDUM. SENİ BİR BOĞANIN İZLEDİĞİNİ GÖRDÜM.

AMA ORAYA YETİŞMEK İÇİN ZAMAN YOKTU...

"O ANDA KENDİ HAYATIMIN SANA ERDİĞİNİ SANDIM KLARK. DÜŞTÜĞÜN YERE KOŞTUĞUMDA, SENİ EZİLMİŞ VE KANLAR İÇİNDE BULACAĞIMI SANIYORDUM: AGABEYİM DE HARMAN MAKİNESİNİN ALTINDA KALDIĞI ZAMAN BU HALE GELMİŞTİ.

"AMA"

B. BABA.

KL-KLARK!

'Nİ... İYİ Mİ-SİN?

« BU İLK İŞARETTİ. OLAYI ANNENE ANLATMADIM. AMA SENİN SIRRIN ANNENDEN UZUN SÜRE GİZLENECEK BİR SIR DEĞİLDİ... »

« NE OLURSA OLSUN YARALANMIYORDUN. GİTTİKÇE GÜÇLENDİN. ARTIK DUVARLARIN ÖTESİNİ DE GÖRÜYORDUN.

ÇANTAN MUTFAK MASASININ ÜSTÜNDE ANNE.

YANİ ODANIN YANINDA MI?

« NİHAYET GEÇEN YAZ BİR GÜN KÖPEĞİMİZ RUSTY İLE OYNUYORDUN... »

HAYDİ BENİ YAKALA BAKALIM.

BARK! BARK! BARK!

?!?

AMAN TANRIM.

UÇABİLİYORUM!

BARK! BARK!

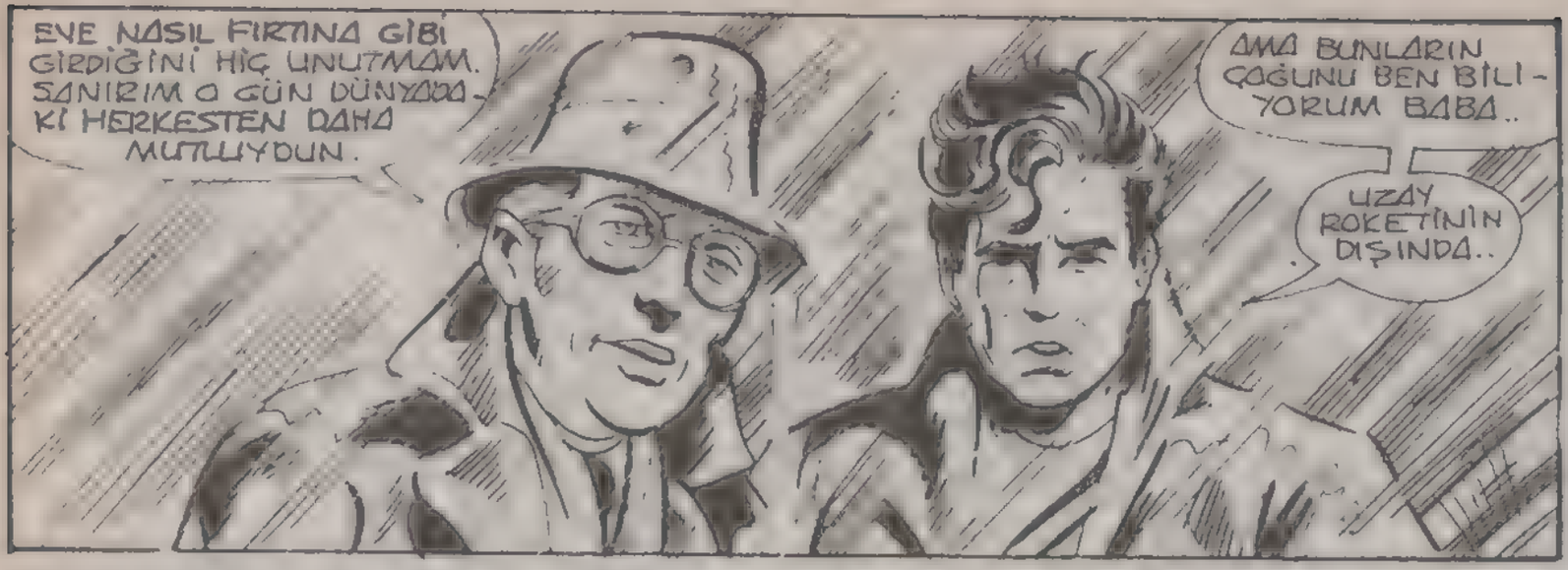
EVE NASIL FIRTINA GİBİ GİRDİĞİNİ HİÇ UNUTMAM. SANIRIM O GÜN DÜNYADAKİ HERKESTEN DAHA MUTLUYDUN.
AMA BUNLARIN ÇOĞUNU BEN BİLİYORUM BABA..
UZAY ROKETİNİN DIŞINDA..

PEKİ BUNUN NE OLDUĞUNU NERDEN GELDİĞİNİ NASIL ÖĞRENİRİZ.
BİLMEMİZ GEREKMEZ. BELKİ DE HİÇ ÖĞRENEMEYİZ...
BELKİ DE BUNLARIN HİÇ ÖNEMİ YOK. BU ALET NE OLURSA OLSUN, ŞEN ŞİMDİ BİZİM OĞLUMUZSUN..
VE AMERİKAN VATANDAŞISIN. BUNUN İÇİN SORUMLULUKLARIN VAR..

BİLİYORUM BABA. BENİ YİNE DE.
YİNE DE
OHHH!

KLARK! NE OLDU OĞLUM? NEYİN VAR?
BİLMİYORUM. SADECE, KENDİMİ BİRDEN ÇOK ZAYIF HİSSETTİM.

HAYDİ GEL OĞLUM! EVE DÖNELİM.
GALİBA BUNLARI DAHA İLİMLİ ANLATMALIYDIM.
SENİN GİBİ GÜÇLÜ BİRİ BİLE BU KARMAŞIK HAYAT HİKAYESİNİ RAHAT DİNLEYEMEZ..

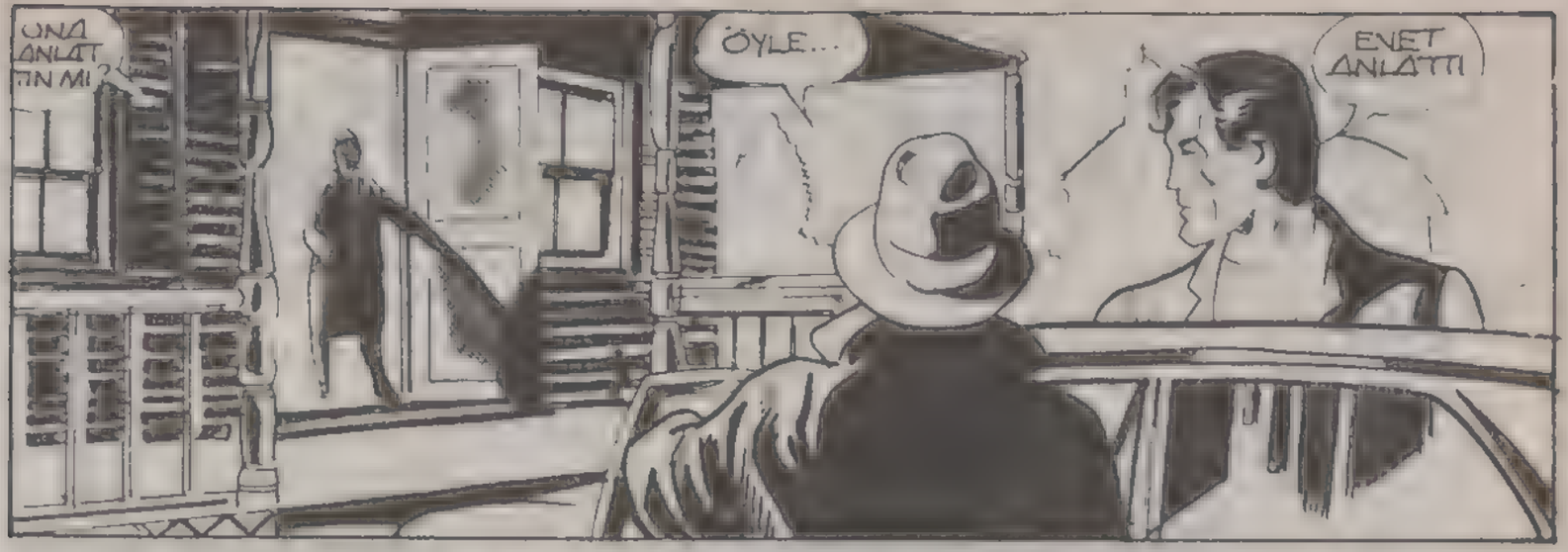
ONA ANLATTIN MI?
ÖYLE...
EVET ANLATTI

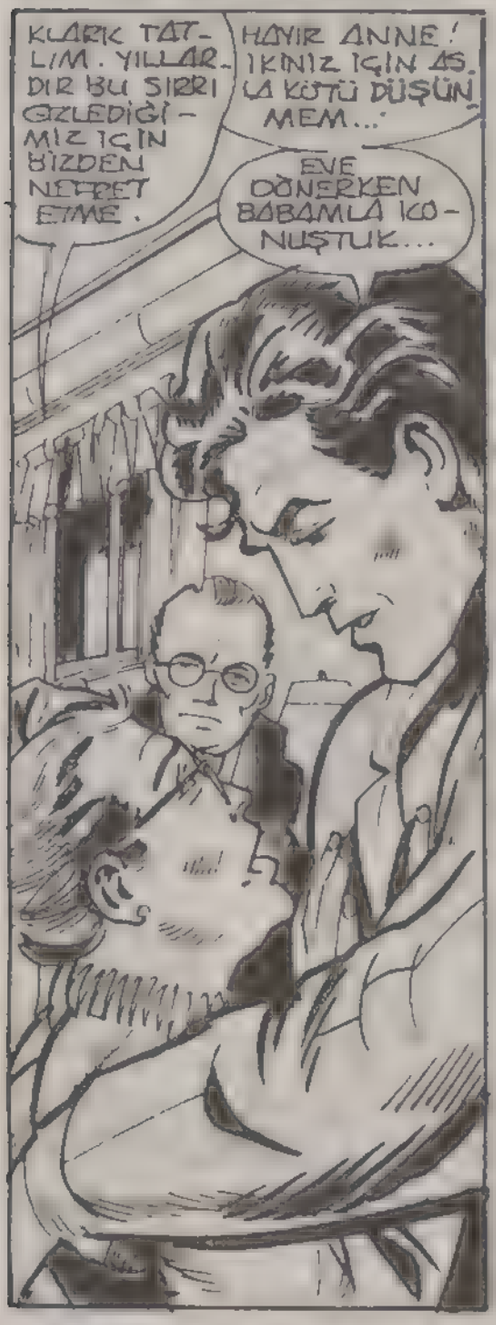
KLARK TATLIM. YILLARDIR BU SIRRI GİZLEDİĞİMİZ İÇİN BİZDEN NEFRET ETME.
HAYIR ANNE! İKİNİZ İÇİN AS. LA KÖTÜ DÜŞÜNMEM...
EVE DÖNERKEN BABAMLA KONUŞTUK...

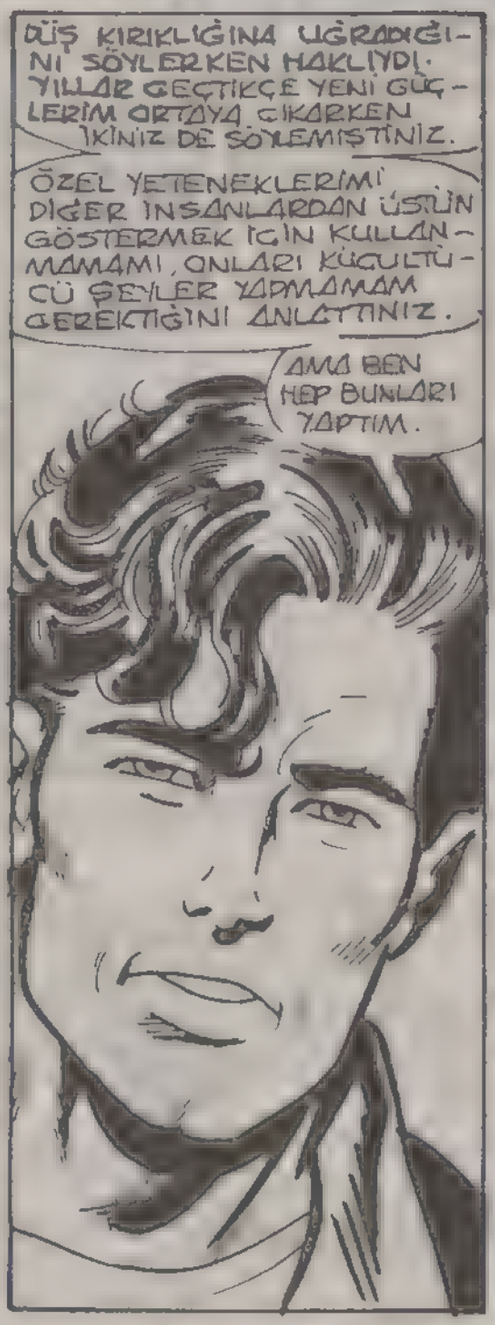
DÜŞ KIRIKLIĞINA UĞRADIĞINI SÖYLERKEN HAKLIYDI. YILLAR GEÇTİKÇE YENİ GÜÇLERİM ORTAYA ÇIKARKEN İKİNİZ DE SÖYLEMİŞTİNİZ.
ÖZEL YETENEKLERİMİ DİĞER İNSANLARDAN ÜSTÜN GÖSTERMEK İÇİN KULLANMAMAMI, ONLARI KÜÇÜLTÜCÜ ŞEYLER YAPMAMAM GEREKTİĞİNİ ANLATTINIZ.
AMA BEN HEP BUNLARI YAPTIM.

AMA ARTIK DURMAK ZAMANI GELDİ. SORUMLU OLMALIYIM.
SMALLVİLLE'İ TERKETMELİYİM. BENİM ÜSTÜN YETENEKLERİME İHTİYACI OLAN İNSANLARI VE YERLERİ BULMALIYIM...
AMA BUNU GİZLİ YAPMALIYIM. DÜNYA BUNU YAPANIN BEN OLDUĞUMU BİLMEMELİ..

ÖYLEYSE YARIN, DÜNYAYLA YÜZYÜZE GELMEYE GİDİYORUM.
AMA GİTMEDEN ÖNCE GÖRMEK İSTEDİĞİM BİRİ VAR...

GİZLİLİĞİN SONU

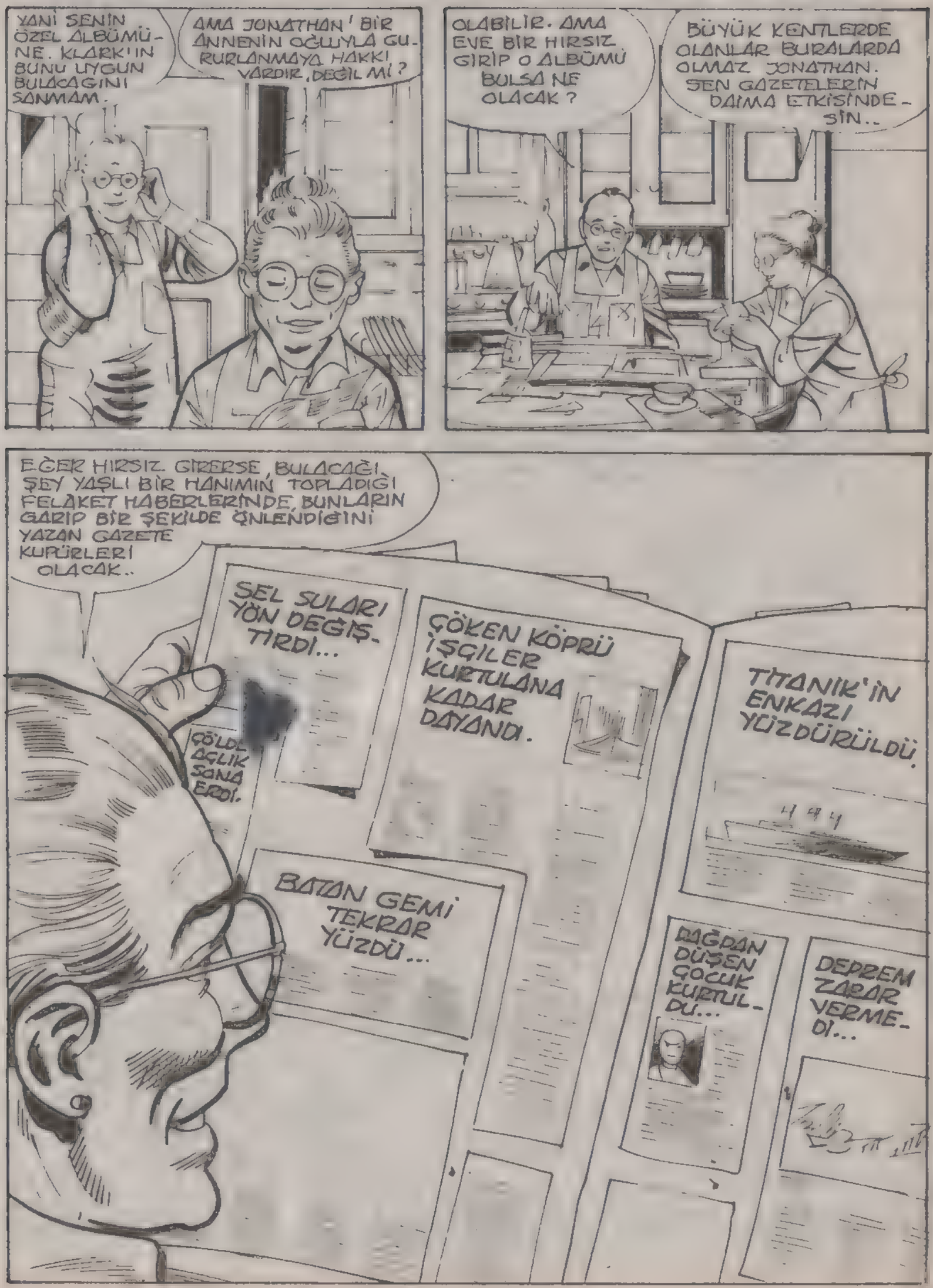
YANİ SENİN ÖZEL ALBÜMÜNE. KLARK'IN BUNU UYGUN BULACAĞINI SANMAM.
AMA JONATHAN ! BİR ANNENİN OĞLUYLA GURURLANMAYA HAKKI VARDIR, DEĞİL Mİ ?
OLABİLİR. AMA EVE BİR HIRSIZ GİRİP O ALBÜMÜ BULSA NE OLACAK ?
BÜYÜK KENTLERDE OLANLAR BURALARDA OLMAZ JONATHAN. SEN GAZETELERİN DAİMA ETKİSİNDESİN..
EĞER HIRSIZ GİRERSE, BULACAĞI ŞEY YAŞLI BİR HANIMIN TOPLADIĞI FELAKET HABERLERİNDE, BUNLARIN GARİP BİR ŞEKİLDE ÖNLENDİĞİNİ YAZAN GAZETE KUPÜRLERİ OLACAK..
SEL SULARI YÖN DEĞİŞTİRDİ...
ÇÖLDE AÇLIK SONA ERDİ.
ÇÖKEN KÖPRÜ İŞÇİLER KURTULANA KADAR DAYANDI.
TİTANİK'İN ENKAZI YÜZDÜRÜLDÜ.
BATAN GEMİ TEKRAR YÜZDÜ...
BAĞDAN DÜŞEN ÇOCUK KURTULDU...
DEPREM ZARAR VERMEDİ...

ÜSTELİK KLARK AYRILALI YEDİ YIL OLDU, AMA KİMSE KÜÇÜK SIRRIMI KEŞFETMEDİ. ENDİŞEN YERSİZ..
SEN GAZETENİ OKU..
SANA GÜZEL BİR KAHVALTI HAZIRLAYAYIM.
HA'HA! BENİ KAHVALTIYLA KANDIRMAYA ÇALIŞIYORSUN DEĞİL Mİ?
EE.. HERKESİN BİR FİYATI VARDIR DERLER..
OOO!
MARTHA.. GALİBA ALBÜME GİRECEK YENİ BİR HABER ÇIKTI..
AMA GÖRMEK İSTEDİĞİMİZ BİR HABER DEĞİL..
BAK!
OH, HAYIR!
ESRARENGİZ SÜPERMEN UZAY GEMİSİNİ KURTARDI...
CREAK
CREAK
KLARK'IN ODASI.

DİKKAT ET JON - ATHAN!
ŞŞŞ
DİNLE! İÇERDE BİRİ VAR..
O..OĞLUM!
BENDEN BİR PARÇA İSTEDİLER BABA!
HERKES BENDEN BİR PARÇA İSTEDİ...

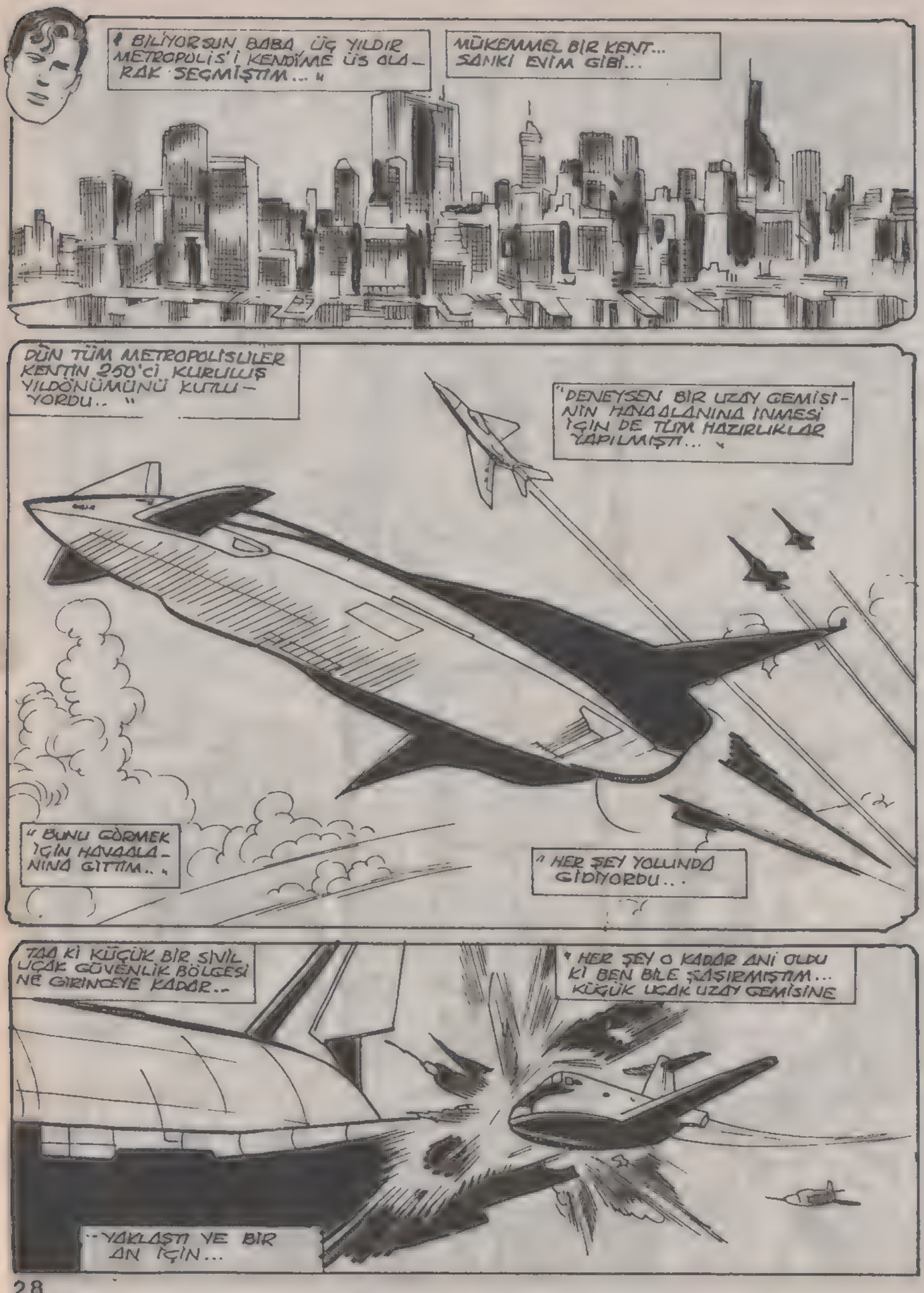
BİLİYORSUN BABA, ÜÇ YILDIR METROPOLİS'İ KENDİME ÜS OLARAK SEÇMİŞTİM...
MÜKEMMEL BİR KENT... SANKİ EVİM GİBİ...
DÜN TÜM METROPOLİSLİLER KENTİN 250'Cİ KURULUŞ YILDÖNÜMÜNÜ KUTLUYORDU..
"DENEYSEN BİR UZAY GEMİSİNİN HAVAALANINA İNMESİ İÇİN DE TÜM HAZIRLIKLAR YAPILMIŞTI...
"BUNU GÖRMEK İÇİN HAVAALANINA GİTTİM..
"HER ŞEY YOLUNDA GİDİYORDU..
TAA Kİ KÜÇÜK BİR SİVİL UÇAK GÜVENLİK BÖLGESİNE GİRİNCEYE KADAR..
"HER ŞEY O KADAR ANİ OLDU Kİ BEN BİLE ŞAŞIRMIŞTIM... KÜÇÜK UÇAK UZAY GEMİSİNE
..YAKLAŞTI VE BİR AN İÇİN...

" HAVADA BİRBİRLERİNE YAPIŞMIŞ OLARAK KALDILAR... "

" SANKİ FİLM MAKİNESİNDE BİR FİLM KARESİ DONDURULMUŞ GİBİYDİ..

" SONRA MAKİNE TEKRAR ÇALIŞTI VE İKİ UÇAK YAPIŞIK BİR ŞEKİLDE... "

" YERE DOĞRU DÜŞMEYE BAŞLADILAR...

OLAYI SEYREDEN KALABALIK ŞUURSUZCA BAĞIRMAYA BAŞLADI. HERKES PANİK İÇİNDEYDİ.

" O KALABALIĞIN ORTASINDA BEN BİRDEN KADERİN YAŞAMIMA EL ATTIĞINI ARTIK İSTEDİĞİM GİBİ YÖNLENDİREMEYECEĞİMİ ANLADIM... "

VE HAYALANDIM.

" ARTIK HER ŞEYİ GİZLİ TUTMANIN ANLAMI YOKTU. UZAY GEMİSİNİ YAKALAYIP GÜVENLİ BİR ŞEKİLDE YERE İNDİRMEM GEREKİYORDU... "

"BU İŞİ DE FOTOĞRAF ÇEKİLMEDEN YAPMAM OLANAKSIZDI. SADECE ÇOK HIZLI HAREKET EDEREK BULANIK BİR GÖRÜNTÜ VEREBİLİRDİM... "

ŞEY. BURAYA REPORTAJ YAPMAK İÇİN - UGH. GELMİŞTİNİZ DEĞİL Mİ BAYAN LANE?
GÖRÜNÜŞE GÖRE BÜYÜK BİR HABER YAKALADINIZ.
AMA HABERİ GAZETEYE YEREBİLECEK MİYİM KAPTAN.'
YAYABİLECEĞİNİZ.. UGH. BİR ŞEY YOK MU?
FAZLA BİR ŞEY YOK, LOIS..
GALİBA METROPOLİS'DE BÜYÜK BİR ÇUKUR AÇACAĞIZ..
DUA ETMEYE BAŞLAYIN.
DUR HELE!
GEMİ DÜZELİYOR. YAVAŞLIYORUZ.
GALAHAN BEN Mİ YAPTIN?
HAYIR KAPTAN.. SİSTEMLERİMİZ HÂLÂ ÇALIŞMIYOR..
NE OLDUĞUNU BİLMİYORUM.
BEN BİLİYORUM.
GEMİNİN ALTINDAKİ KARANLIKTAN GÖRDÜM...
AMA İNANASIM GELMİYOR..
OLAMAZ. BU UÇAN BİR ADAM.
TARTIŞMANIN GEREĞİ YOK. O BİZİ KURTARDI. İNİŞ TAKIMLARINI AÇIN...

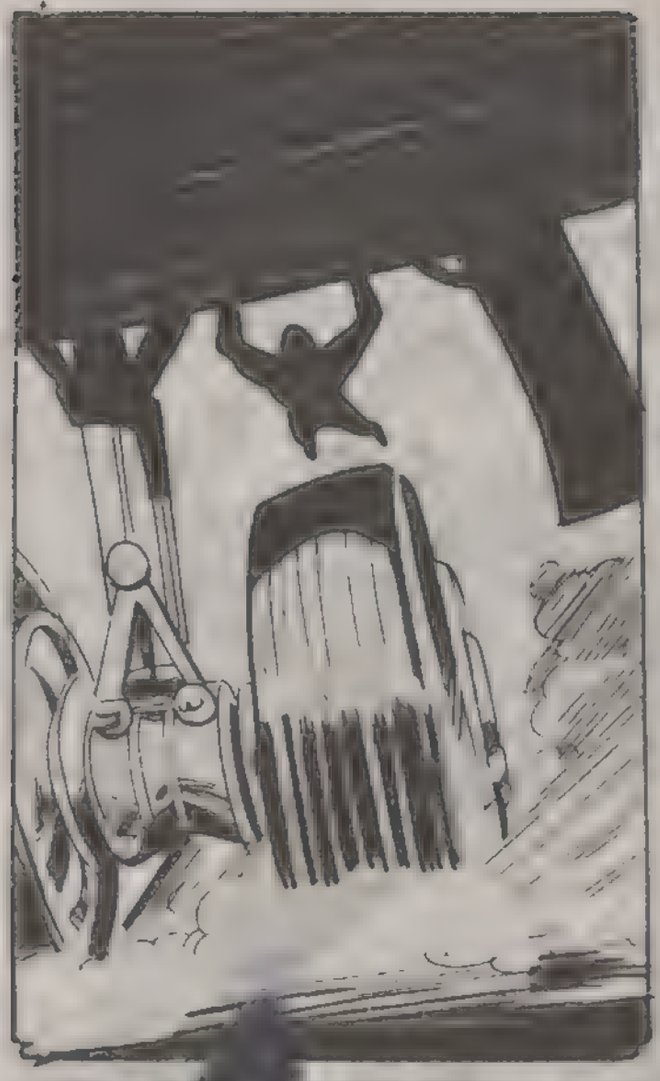

DUR BAKALIM AHBAP!

"BANA SESLENEN DAILY PLANET GAZETESINDEN VE TELEVIZYONDAN TANIDIGIM LOIS LANE'YDI. TAM KARSIMDA DURUYORDU VE ONUN SARILARINDAN KAÇAMAYACAGIMI ANLAMIŞTIM.."

NEDENSE KAÇMAK DA ISTEMIYORDUM..
"BIR AN IÇIN ARAMIZDA SANKI BIR ELEKTRIKLENME OLDU..
"LOIS BIR FILM YILDIZI KADAR GÜZEL DEGILDI, AMA BAŞKA BIR KADINDA GÖRMEDIĞIM BIR ÖZELLIĞI VARDI. IRI GÖZLERINDEN SANKI BIR ATEŞ FIŞKIRIYORDU..

İKİMİZ DE HİÇBİR ŞEY SÖYLEMEDEN KALAKALDIK..
O SIRADA KALABALIK BİZİ SARDI..
HEPSİ ÜSTÜME ATILDI. VAHŞİ KURTLAR GİBİ BANA SALDIRDILAR BENİ GEKİŞTİRİP BAĞIRDILAR...
HERKES BENDEN BİR ŞEY İSTİYORDU..
SANKİ İLK KEZ HALK ÖNÜNDE GÖRÜNMEMLE HERKESİN EN KÖTÜ VE EN AÇGÖZLÜ YANI ORTAYA ÇIKMIŞTI.
ORADAN KAÇIP UÇTUM. ÇOK UZAKLARA, TİBET'TE BİR DAĞ TEPESİNE OTURDUĞUMDA ŞOK GEÇİRDİĞİMİ ANLADIM.
SİZİN BANA ÖĞRETTİĞİNİZ HER ŞEYİ BENDEN KOPARIP ALDILAR..
BİLMİYORUM... BANA GERÇEKTEN İHTİYACI OLAN İNSANLAR İÇİN GÜÇLERİMİ KULLANMAYA DEVAM ETMEM GEREK..
ŞİMDİ HERKES BENİ ARAYACAK. NASIL BAŞEDECEĞİM?
BEN BİLİYORUM.

Ve... Süper Kahraman

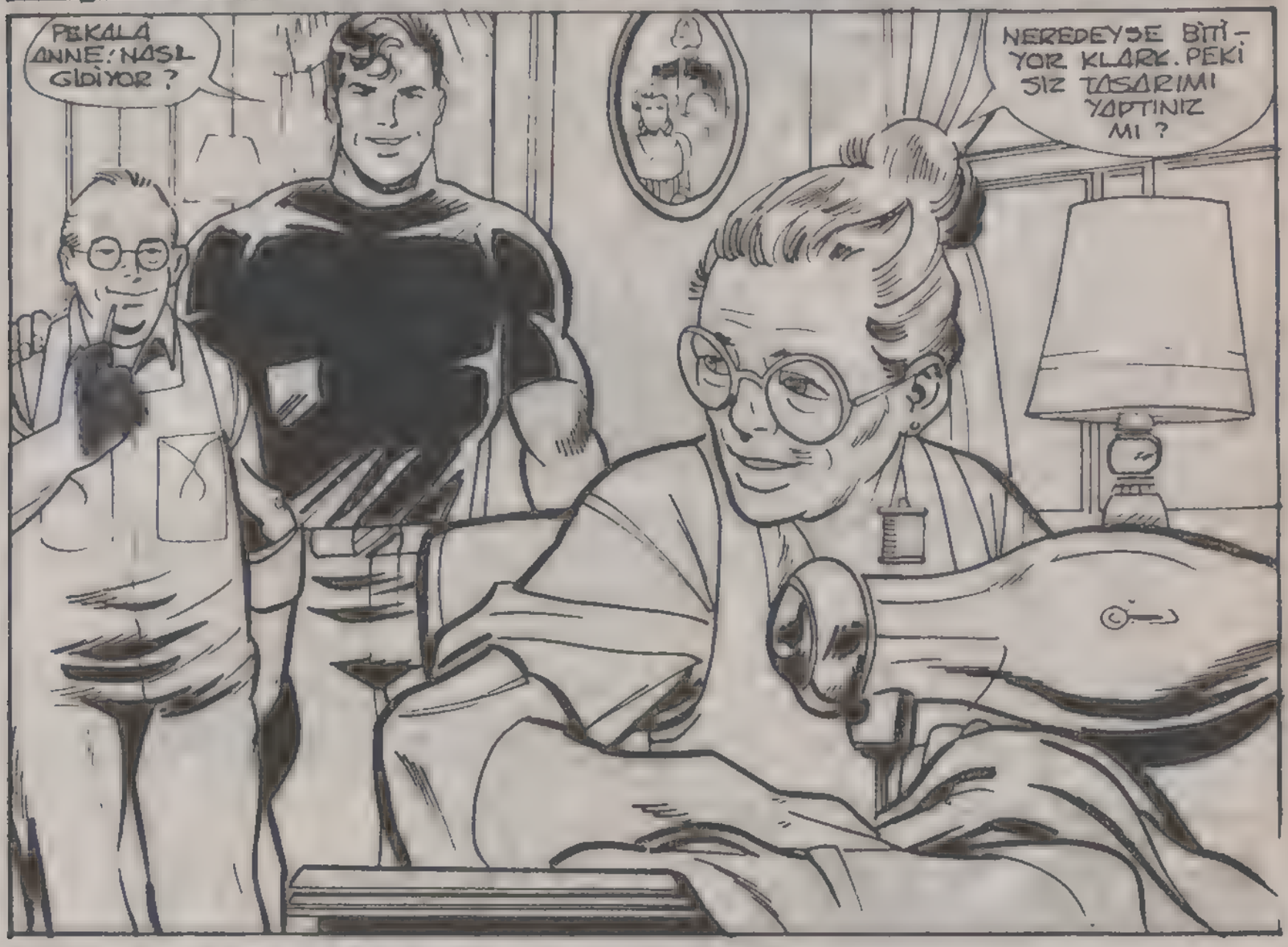

MÜKEMMEL! BANA YER DE ONU GİYSİYE DİKEYİM.
BABAM ONU DA HALLETTİ...
AMA ÖBÜR KONU NE OLDU?
ELBETTE Kİ 24 SAAT GÖREV BAŞINDA OLAMAM. BENİM DE HERKES GİBİ DİNLENMEYE İHTİYACIM VAR.
BU YÜZDEN, UZAY GEMİSİNİ KURTARDIKTAN SONRA KİMSEYE ADIMI SÖYLEMEDİĞİM İÇİN ŞANSLI SAYILIRIM AYRICA KİMSENİN BENİ ARAMAYA AKIL EDEMEYECEĞİ BİR YER YAPACAĞIM. "YALNIZLIK KALESİ"Nİ..
İŞTE YENİ KLARK KENT!
GÖRDÜN MÜ HANIM? SAÇLARINI ARKAYA TARAYIP BİR DE BENİM ESKİ GÖZLÜKLERİMİ TAKINCA YÜZÜ TAMAMEN DEĞİŞTİ
BİRAZ ÖNE EĞİLİP HAFİF KAMBUR GİBİ DURURSA BAMBAŞKA BİR ADAM OLACAK.
SIRRINI KİMSEYE AÇIKLAMAMAYA DİKKAT EDERSE BUNDAN SONRA İKİ KİŞİLİĞİ OLACAK. HERKES GİBİ SERBESTÇE ETRAFTA DOLAŞACAK.
ŞİMDİ BAKALIM HAZIRLADIĞIMIZ GİYSİ ÜZERİMDE NASIL DURACAK?

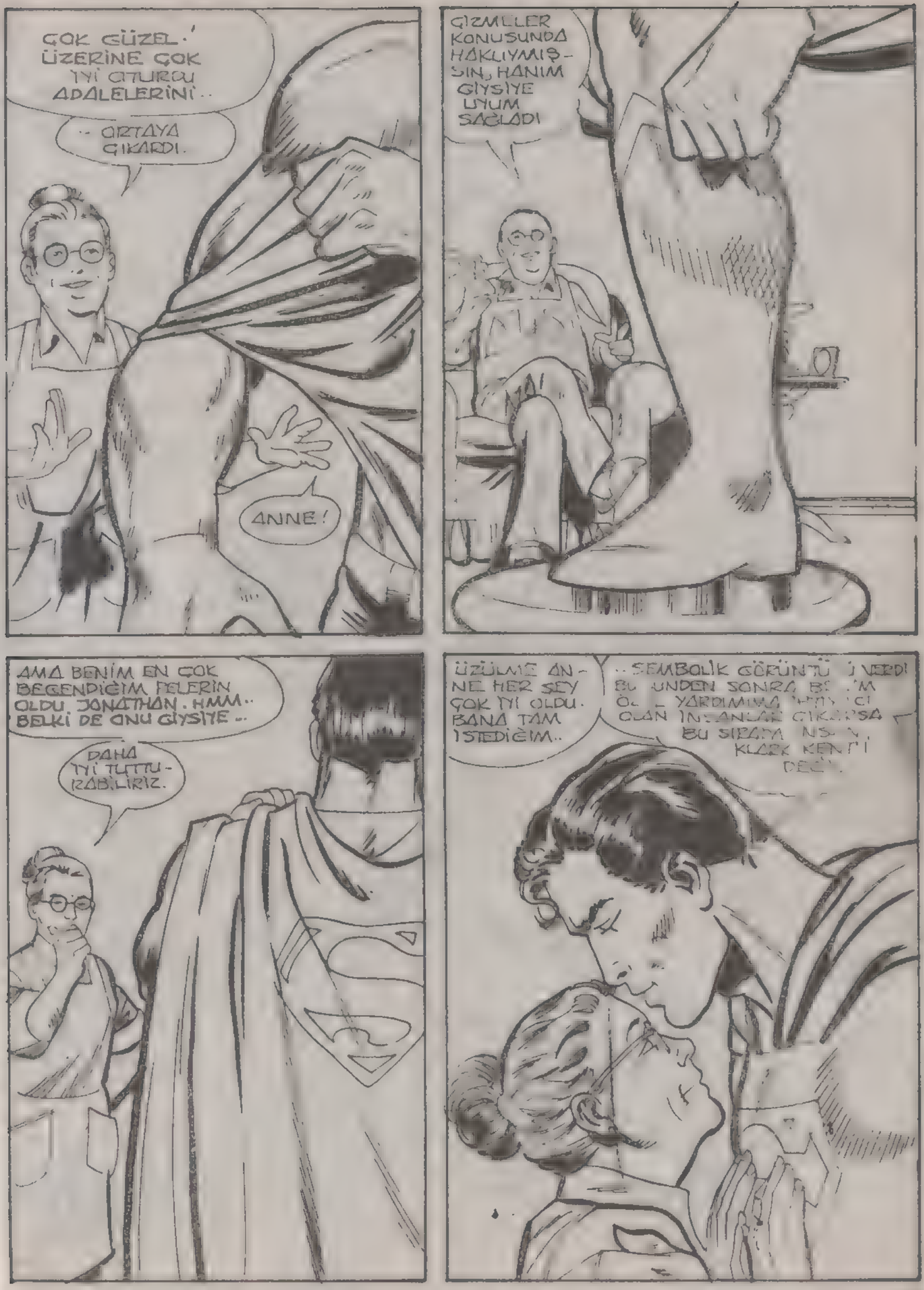

ÇOK GÜZEL! ÜZERİNE ÇOK İYİ OTURDU ADALELERİNİ..

.. ORTAYA ÇIKARDI.

ANNE!

ÇİZMELER KONUSUNDA HAKLIYMIŞSIN, HANIM GİYSİYE UYUM SAĞLADI

AMA BENİM EN ÇOK BEGENDİĞİM PELERİN OLDU JONATHAN. HMM.. BELKİ DE ONU GİYSİYE..

DAHA İYİ TUTTURABİLİRİZ.

ÜZÜLME ANNE HER ŞEY ÇOK İYİ OLDU. BANA TAM İSTEDİĞİM..

..SEMBOLİK GÖRÜNTÜ [illegible] VERDİ BU [illegible]UNDEN SONRA B[illegible]M Ö[illegible] YARDIMIMA [illegible] OLAN İNSANLAR ÇIKARSA BU SIRADA İNSAN, KLARK KENT'İ DEĞİ.

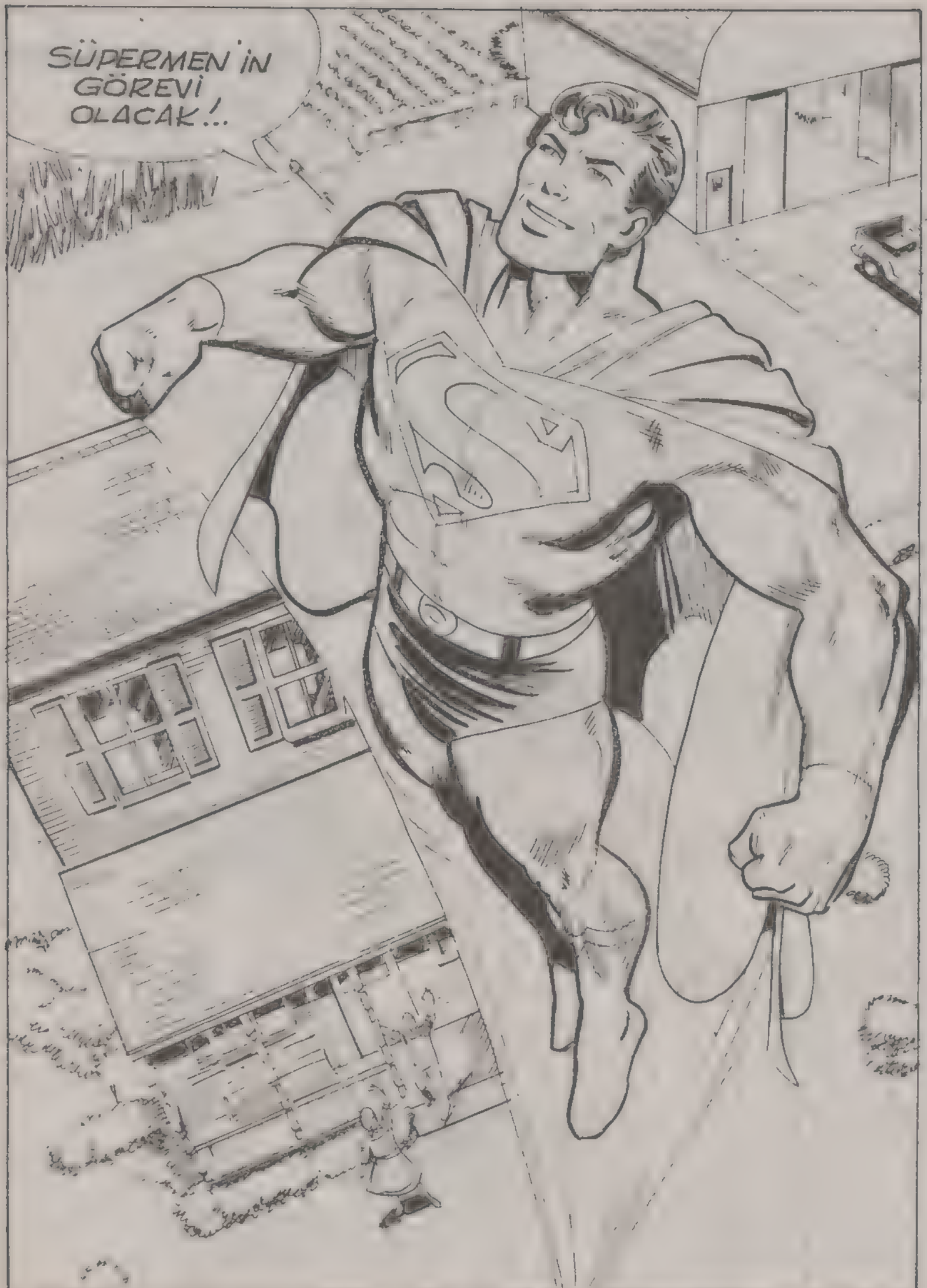

BU ÖYKÜNÜN SONU

Gazeteci KLARK KENT

AMAN TANRIM; BU O...
BU O!..
EMİN MİSİN? BU YERE DÜŞEN O, UZAY GEMİSİNİ KURTARAN SÜPERMEN MİYDİ?
O OLMALI! GİYSİSİNİ DEĞİŞTİRMİŞ, AMA SEN DAHA ÖNCE METROPOLİS'TE UÇAN BAŞKA BİR ADAM GÖRDÜN MÜ?
ÖYLEYSE PEŞİNE DÜŞ, LOİS! NE OLURSA OLSUN ONU BIRAKMA.
BU İŞİ OLMUŞ BİL ŞEF! GAZETEDEKİ ÇOCUKLARA SÖYLE TELEFONUN BAŞINDAN AYRILMASINLAR.
BU HABERİ BANA GETİR..
..LOİS LANE GAZETE BAŞINDA.

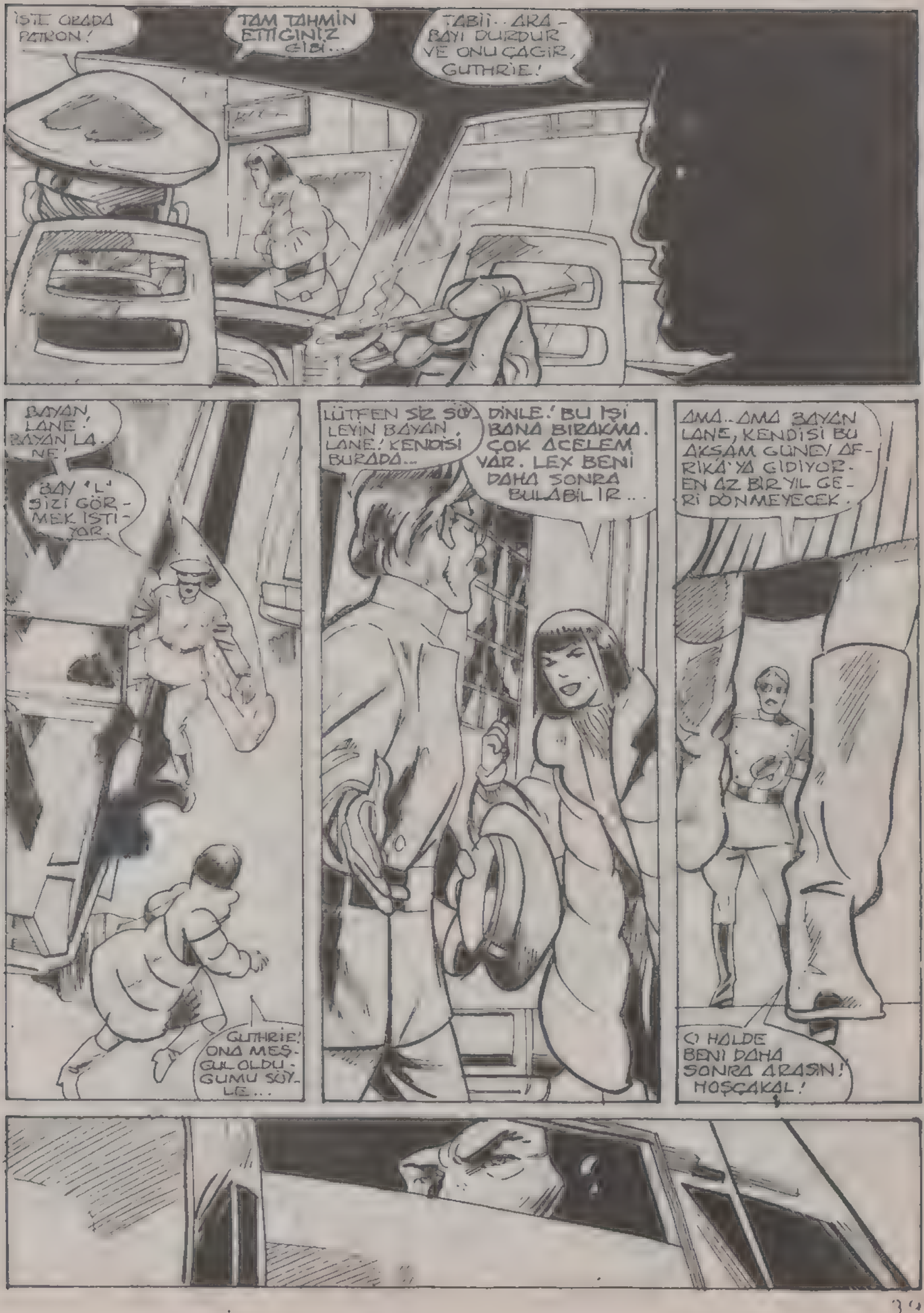
İŞTE ORADA PATRON!
TAM TAHMİN ETTİĞİNİZ GİBİ...
TABİİ.. ARABAYI DURDUR VE ONU ÇAĞIR, GUTHRİE!
BAYAN LANE! BAYAN LANE!
BAY 'L' SİZİ GÖRMEK İSTİYOR.
GUTHRİE! ONA MEŞGUL OLDUĞUMU SÖYLE...
LÜTFEN SİZ SÖYLEYİN BAYAN LANE! KENDİSİ BURADA...
DİNLE! BU İŞİ BANA BIRAKMA. ÇOK ACELEM VAR. LEX BENİ DAHA SONRA BULABİLİR...
AMA.. AMA BAYAN LANE, KENDİSİ BU AKŞAM GÜNEY AFRİKA'YA GİDİYOR. EN AZ BİR YIL GERİ DÖNMEYECEK.
O HALDE BENİ DAHA SONRA ARASIN! HOŞÇAKAL!

LÂNET OLSUN!
LÂNET OLSUN!
LÂNET OLSUN!
ONDAN HİÇBİR İZ YOK. YARIM SANİYE GECİKTİM VE ORTADAN KAYBOLDU...
AMA SAM LANE'NİN BÜYÜK KIZI BU KADAR KOLAY FAKA BASMAZ..
SELAM SİD.! BEN LOIS. CHUCK ORADA MI? ONDAN ÖNEMLİ BİR İSTEĞİM VAR...
BOMBA
ON DAKİKA SONRA...
LÂNET OLSUN!
ONU HÂLÂ GÖREMİYORUM.
BU BİR SÜRPRİZ DEĞİL, LOIS. SENİN O UÇAN ADAMIN UÇAĞA BENZEMİYOR..
LEXCOR
BİNALARIN ARASINDAKİ GEÇİTLERE GİRERSE, ONU BURADAN ASLA GÖREMEYİZ...
OLABİLİR! POLİS RADYOSUNU AÇ. BELKİ DE DOSTUMUZU SAKLANDIĞI YERDEN ÇIKARACAK BİR OLAY VARDIR..

O SIRADA.
HEY!
OHH!
İMDAT!

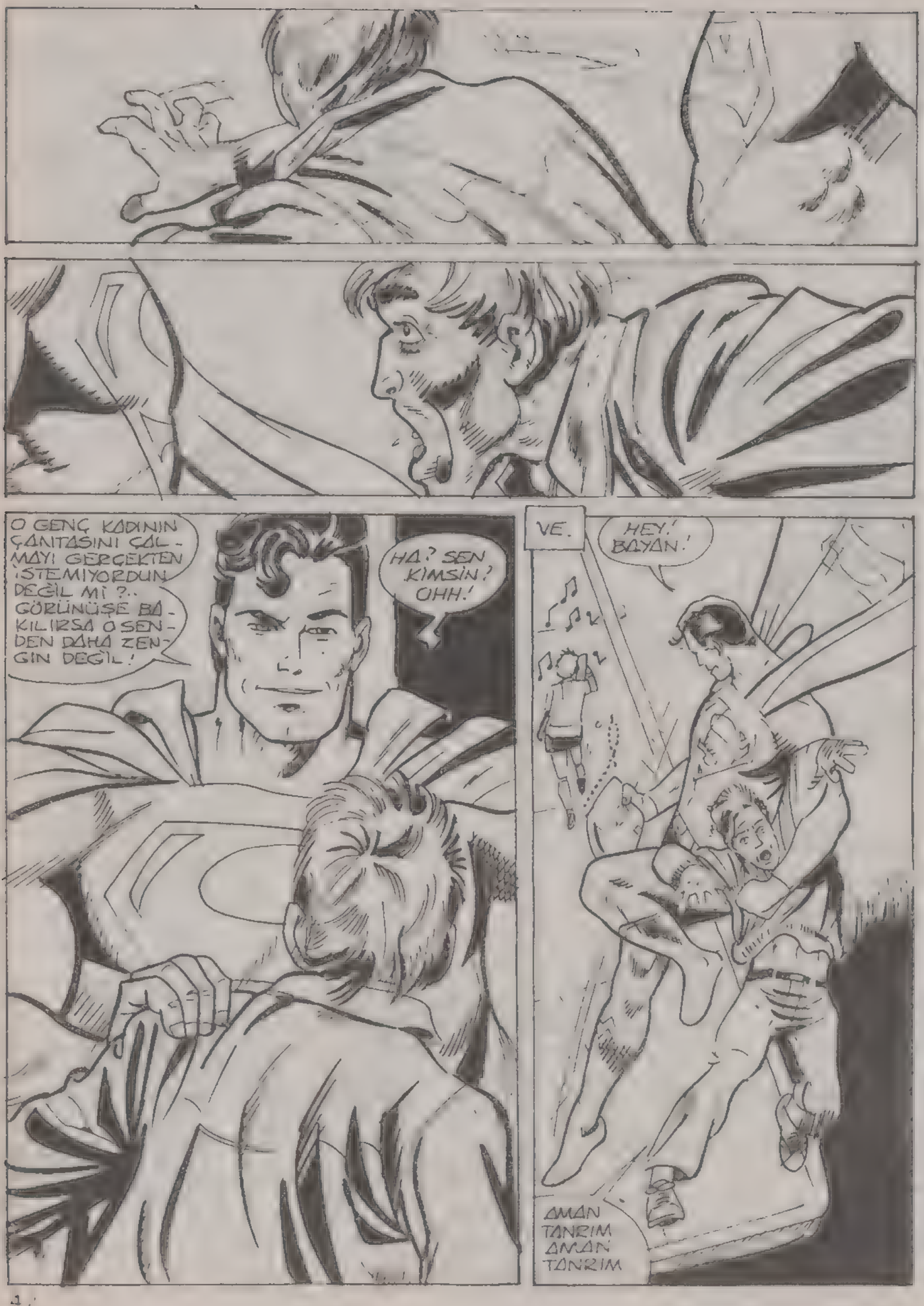
O GENÇ KADININ ÇANTASINI ÇALMAYI GERÇEKTEN İSTEMİYORDUN DEĞİL Mİ ?.. GÖRÜNÜŞE BAKILIRSA O SENDEN DAHA ZENGİN DEĞİL!
HA? SEN KİMSİN? OHH!
VE.
HEY! BAYAN!
AMAN TANRIM AMAN TANRIM

SANIRIM BU SİZE AİT.
OH!
..ŞİMDİ YAYINIMIZI KESEREK ÖNEMLİ BİR HABERİ VERİYORUZ..
50.Cİ CAD DEDEKİ CLANCY IÇKİ DÜKKÂNI SİLAHLI DÖRT KİŞİ TARAFINDAN BASILDI. ÜÇ KİŞİ REHİN ALINDI. POLİS ÇEVREYİ KUŞATTI.
İKİNİZDEN DE ÖZÜR DİLERİM! HALLETMEM GEREKEN DAHA ÖNEMLİ BİR İŞ ÇIKTI..
YALNIZ BU DOSTUMUZUN KAÇMAMASI İÇİN ÖNLEM ALMALIYIM..
YEOW!
..VE ONU BU ELEKTRİK DİREĞİNE ASARIM..
HEY! BENİ YERE İNDİR...
ŞEN POLİSİ VE BASINI ÇAĞIRANA KADAR O ORADA KALIR..
OO! BANA KALIRSA RADYONUN SESİ FAZLA AÇIK...
BU KADAR BÜYÜK BİR KENTTE ANCAK BAŞKALARINA HÜRMET ETMEKLE YAŞAM ÇEKİLİR HALE GELİR.
HOŞÇAKAL!

O SIRADA.
HEY DÜKKANDAKİLER! DUYUYOR MUSUNUZ?
BEN ÇEVİK KUVVET'İN AMİRİ REAGAN'IM!
LIQUOR
DIŞARI ÇIKMANIZ İÇİN SİZE BİR DAKİKA SÜRE VERİYORUM. ŞİMDİ REHİNELERİ BIRAKMAYA BAŞLAYIN!
FAZLA KONUŞMA DOMUZ! BİR ADIM DAHA YAKLAŞIRSANIZ ELİMİZDEKİ TÜM REHİNELERİ ÖLDÜRÜRÜZ.
LANET OLSUN!
SÖHRETİMİN ONLARI KORKUTACAĞINI UMUYORDUM..
ÖYLE GÖRÜNÜYOR ŞEF! GALİBA İÇERİ GİRMEMİZ GEREKECEK.
AMA İÇERİDEKİ SİVİLLER DE ÖLEBİLİR...
BUNA GEREK YOK: SİZE YARDIM EDEYİM.
NE? SEN KİM OLUYORSUN?
HANGİ SİRKTEN KAÇTIN?
BENİ DİNLE ŞEF.. LÜTFEN ADAMLARINA GERİ ÇEKİLMELERİNİ SÖYLE!..
..TABİİ ONLARA DA BİR ŞEY OLMASINI İSTEMİYORSAN.

HEEY!
KENDİNİ NE SANIYORSUN?
BURAYA GEL!..
LÜTFEN DEDİĞİMİ YAP ŞEF! BU SİZİN İŞİNİZİ KOLAYLAŞTIRACAK..
ORADA DUR BAKALIM YAKIŞIKLI!
BİR ADIM DAHA ATAR-SAN ÖLÜR-SÜN..
SAKİN OL!..
NEDEN KORKUYORSUN? GİYSİMİN İÇİN-DE SİLAH SAKLADIĞIMI SANIYORSUN DEĞİL Mİ?
HAYIR..
HEY! DUR DEDİM.
SANA DUR DEDİM!
DUR!
HEY!
KRMP!

VAY CANINA!
GÖRDÜN MÜ?
GÖRDÜM AMA INANAMIYORUM
BUNU NASIL YAPTI?
OYUN PİS NUMARALARINA KANMAYIN APTALLAR.
ONA ŞİMDİ GÖSTERİRİM.
BLAM BLAM BLAM BLAM

O... O İNSAN DEĞİL!
GÖZLERİNE GÖZLERİNE NE OLUYOR?
HEY!
SİLÂHIM..
YANI-YOR!..
ŞİMDİ..
EN YUMUŞAK YUMRUKLARIMI
- VURURSAM, EN AZ BİR SAAT RÜYALAR ÜLKESİNE GİDERSİNİZ...
PEK-ÂLÂ
B-BİR KADINI YUR-MAZSIN..
... DEĞİL Mİ?

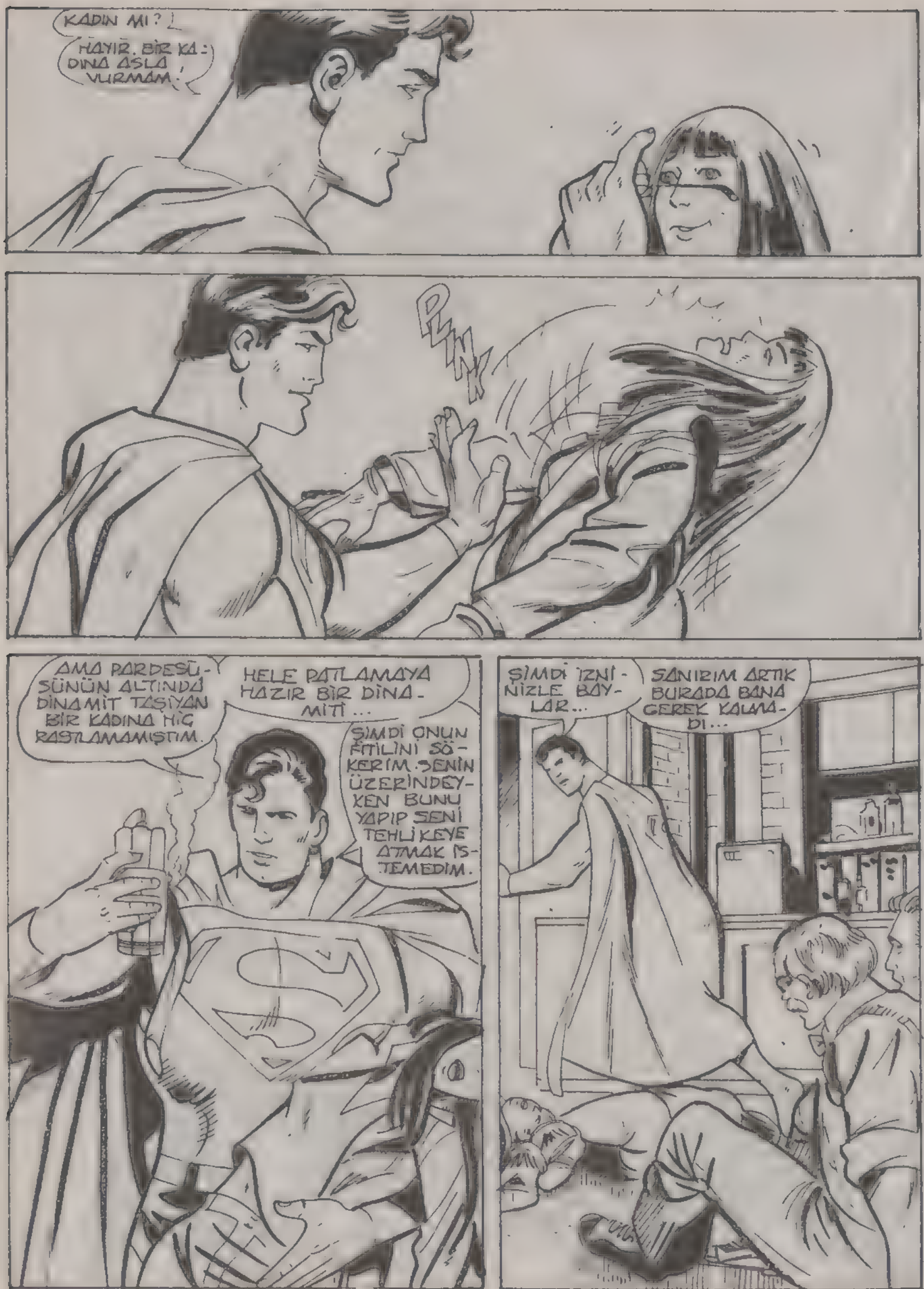
KADIN MI?
HAYIR. BİR KADINA ASLA VURMAM.
PLNK
AMA PARDESÜSÜNÜN ALTINDA DİNAMİT TAŞIYAN BİR KADINA HİÇ RASTLAMAMIŞTIM.
HELE PATLAMAYA HAZIR BİR DİNAMİT...
ŞİMDİ ONUN FİTİLİNİ SÖKERİM. SENİN ÜZERİNDEYKEN BUNU YAPIP SENİ TEHLİKEYE ATMAK İSTEMEDİM.
ŞİMDİ İZNİNİZLE BAYLAR...
SANIRIM ARTIK BURADA BANA GEREK KALMADI...

O SIRADA..
İŞTE RADYO-DA SÖZÜNÜ ETTİKLERİ YER BURASI LOİS..
GÜZEL! ŞİMDİ BİR DAHA YAKLAŞ DA HELİKOPTERDEN ATLAYAYIM...
ATLAMAK MI?
SEN DELİRDİN Mİ?
DEDİĞİMİ YAP, CHUCK. BEN PULİTZER BASIN ÖDÜLÜNÜ BÜTÜN GÜN DAKTİLO BAŞINDA OTURARAK KAZANMADIM..
BÖYLECE...
SONRA GÖRÜŞÜRÜZ..
TEŞEKKÜRLER!
SAKIN ÖLME LOİS! SANA BU ŞEKİLDE YARDIM ETTİĞİMİ ÖĞRENİRSE, BAY "L" BENİ MAHVEDER..
GALİBA ÖYLE YAPAR.
LEX LUTHOR DA BUGÜNLERDE UĞRAŞMAM GEREKEN KİŞİLERDEN BİRİ...
NE DE OLSA METROPOLİS'İN EN GÜÇLÜ ADAMI...
YOKSA BU GEÇMİŞTE Mİ KALDI?
BANA İLGİ GÖSTERİYOR VE İLTİFAT EDİYOR...
AMA BEN ONA GÖRE BİRİ DEĞİLİM...
ŞEF REAGAN, GECİKTİM Mİ?
LOİS LANE'
TAHMİNİM DOĞRUYMUŞ GEÇEN HAFTA HAKKINDA YAZDIĞIN YAZI O ESRARENGİZ SÜPERMEN'İN İŞİ BU..
OYLEYSE BURADA..
BURADAYDI. AZ ÖNCE AYRILDI...

VE SONRAKİ GÜNLERDE.
ÜZGÜNÜM BAYAN LANE.
...BİRAZ ÖNCE BURADAYDI.
...AMA ONU...
...KAÇIRDI-NIZ...

SELAM BAYAN LANE, BEN...
VAY CANINA! NE OLDU? ÇOK KÖTÜ GÖRÜNÜYORSUNUZ!
NEDEN KÖTÜ GÖRÜNMEYEYİM JIMMY?
BİR HAFTADIR TÜM METROPOLİS'TE O ESRARENGİZ ADAMIN PEŞİNDEN KOŞTUM...
AMA TÜM ÇABALARIMIN KARŞILIĞI SADECE BACAK AĞRILARI OLDU..
İŞ BUNUNLA DA KALMIYOR..ŞUNA BAK! DİĞER GAZETELER BENİM HABERİMİ KULLANMIŞ...
KİM OLDUĞUNU BİLMEDEN ONA BİR AD TAKMIŞTIM.
METROPOLİ
SÜPERMEN METRO KAZASINI ÖNLEDİ.
SÜPERMEN KAÇIRILAN ZIRHLI ARACI KURTARDI...
ESRARENGİZ KAHRAMAN TEKRAR ORTADAN KAYBOLDU...
BAŞINIZA GELENLER HOŞ DEĞİL BAYAN LANE!
BULUNDUĞU YERDE ONA YETİŞEMEMENİZ ÇOK KÖTÜ...
EVET. FALCI OLMADIĞIMA GÖRE, BUNU BAŞARMANIN TEK YOLU..
TEK YOLU..
HIMMMMM...

İŞLER BİRAZ DÜZELMİŞE BENZİYOR...
SON 48 SAAT İÇİNDE METROPOLİS'TE BİR SUÇ İŞLENMEDİ...
YOKSA YERALTI DÜNYASI GEREKLİ MESAJI ALDI MI?
BEN GÖREVDE OLDUKÇA ONLARA YER YOK...
DUR HELE!
İMDAT! İMDAT!
GALİBA BİRAZ FAZLA İYİMSER OLMUŞTUN KLARK.
HIMM...
YİNE DE BİR SUÇ DEĞİL, TEHLİKEDE OLAN BİR BAYAN.
BU HERHANGİ BİR BAYAN DEĞİL...
LOIS LANE...

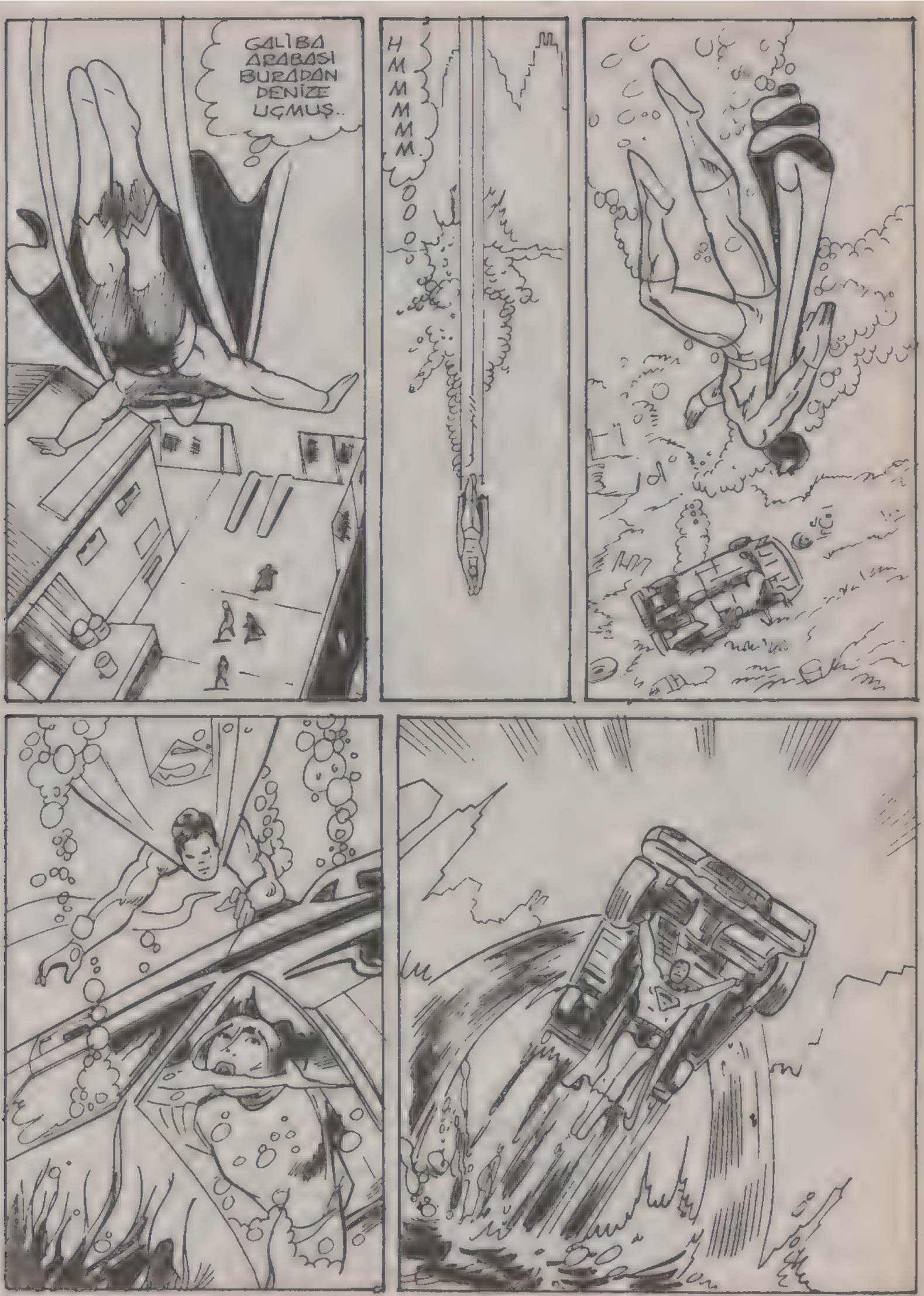
GALİBA ARABASI BURADAN DENİZE UÇMUŞ..
HMMMMM...

BUYURUN! İYİ MİSİNİZ BAYAN LANE
BİRAZ ISLANDIM.
... AMA İYİYİM.. SENİN SAYENDE.
SÖYLEMEN GEREKMEZ... ÜSTÜNE HEMEN KURU BİR ELBİSE GİYSEN DAHA İYİ OLACAK..
SENİ EVİNE GÖTÜREYİM.
OH-OHH.
NEREDE OTURDUĞUMU BİLİYOR MUSUN?
TABİİ BAYAN LANE! HERKESİN OTURDUĞU YERİ BİLİRİM..
İŞTE. HEMEN GİTMEMİ MAZUR GÖRÜRSÜNÜZ HERHALDE. YAPACAK BAŞKA İŞLERİM VAR.
KENDİNİZE İYİ BAKIN.
TABİİ..
ŞEY.. GÜLE GÜLE.
HEY..
HAYIR... DUR!
BURAYA GERİ GEL...
EVET...
SONRA

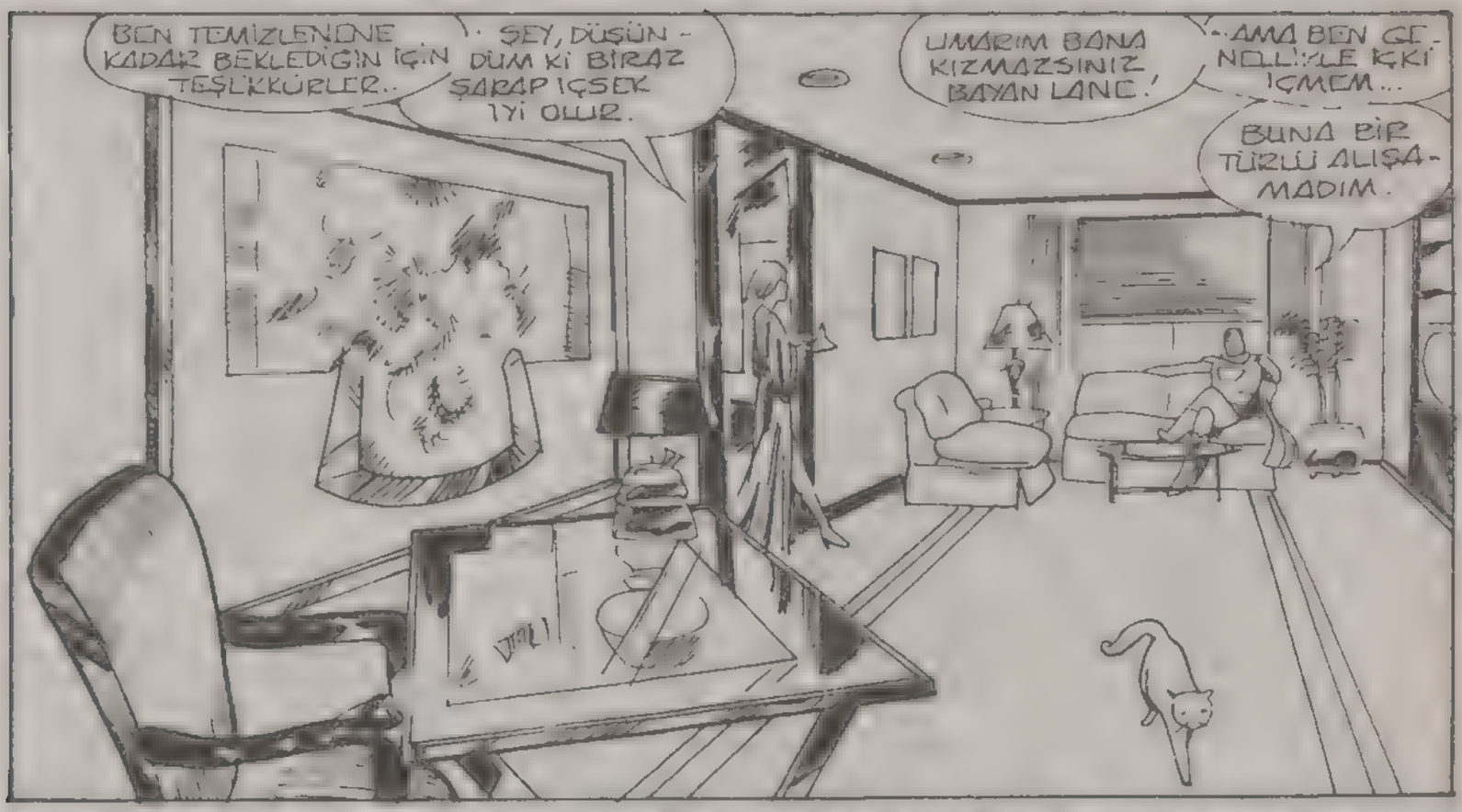
BEN TEMİZLENENE KADAR BEKLEDİĞİN İÇİN TEŞEKKÜRLER..
ŞEY, DÜŞÜNDÜM Kİ BİRAZ ŞARAP İÇSEK İYİ OLUR.
UMARIM BANA KIZMAZSINIZ, BAYAN LANE!
..AMA BEN GENELLİKLE KKİ İÇMEM..
BUNA BİR TÜRLÜ ALIŞAMADIM.

YAZIK, İÇKİ HAYATIN EN BÜYÜK ZEVKLERİNDEN BİRİ..
HA, NE DİYORDUK?
ANLADIĞIM KADARIYLA SEN UÇABİLİYORSUN. ÇOK HIZLI HAREKET EDİYORSUN.. MADENLERİN ÖBÜR TARAFINI GÖREBİLİYORSUN. VE GÖZLERİNDEN ISI SAÇABİLİYORSUN..
ÖYLE DEĞİL Mİ?
EVET AMA DAHA ÖNCE DE SÖYLEDİĞİM GİBİ BUNLARI BİLMEK SİZİN BİR İŞİNİZE YARAMAYACAK, BAYAN LANE!

ÇOK ALÇAK GÖNÜLLÜSÜN. SEN YÜZYILIN EN BÜYÜK OLAYISIN, BAY.
ŞEY.
SENİ NASIL ÇAĞIRACAĞIZ SÖYLERMİSİN?
GALİBA BANA VERDİĞİNİZ İSİM GAYET UYGUN BAYAN LANE..

SÜPERMEN Mİ?
PEKALÂ. ADIN SÜPERMEN OLSUN. SEN DE BANA LOİS DİYEBİLİRSİN..
BUNA MEMNUN OLDUM LOİS..

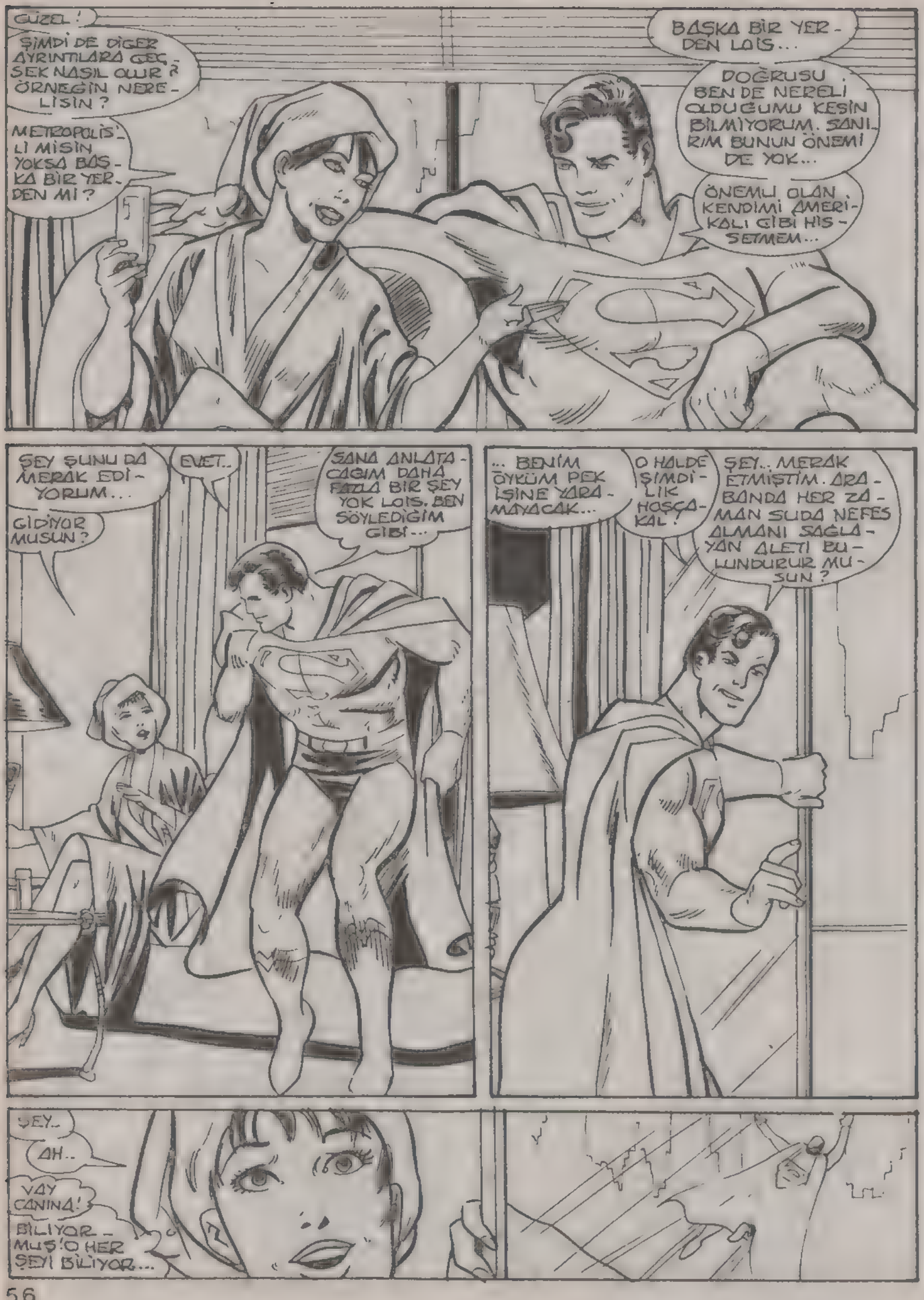
GÜZEL!
ŞİMDİ DE DİĞER AYRINTILARA GEÇSEK NASIL OLUR? ÖRNEĞİN NERELİSİN?
METROPOLİSLİ MİSİN YOKSA BAŞKA BİR YERDEN Mİ?
BAŞKA BİR YERDEN LOİS...
DOĞRUSU, BEN DE NERELİ OLDUĞUMU KESİN BİLMİYORUM. SANIRIM BUNUN ÖNEMİ DE YOK...
ÖNEMLİ OLAN, KENDİMİ AMERİKALI GİBİ HİSSETMEM...
ŞEY ŞUNU DA MERAK EDİYORUM...
GİDİYOR MUSUN?
EVET..
SANA ANLATACAĞIM DAHA FAZLA BİR ŞEY YOK LOİS. BEN SÖYLEDİĞİM GİBİ...
... BENİM ÖYKÜM PEK İŞİNE YARAMAYACAK...
O HALDE ŞİMDİLİK HOŞÇAKAL!
ŞEY.. MERAK ETMİŞTİM. ARABANDA HER ZAMAN SUDA NEFES ALMANI SAĞLAYAN ALETİ BULUNDURUR MUSUN?
ŞEY..
AH..
VAY CANINA!
BİLİYORMUŞ! O HER ŞEYİ BİLİYOR...

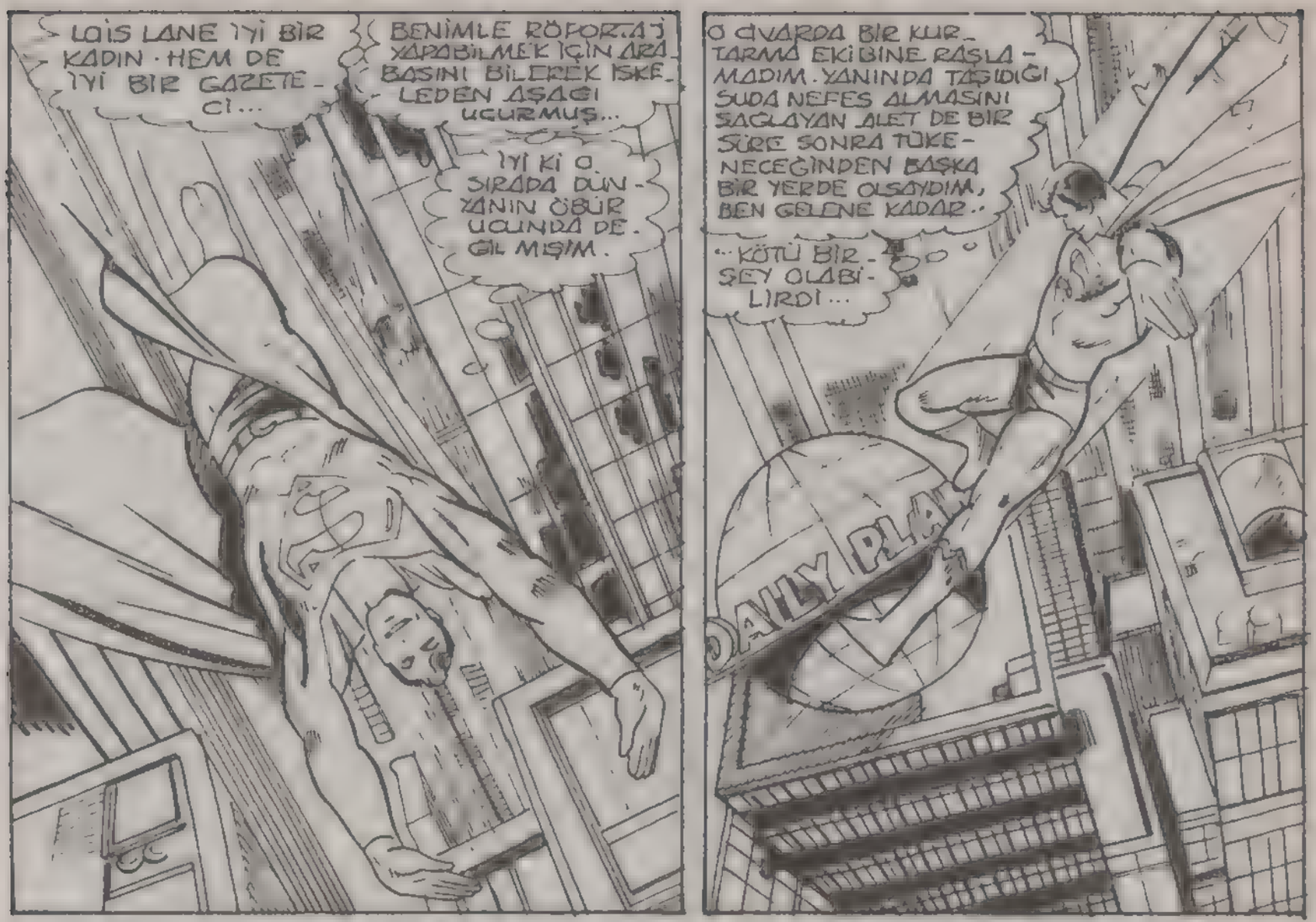
LOİS LANE İYİ BİR KADIN · HEM DE İYİ BİR GAZETECİ...
BENİMLE RÖPORTAJ YAPABİLMEK İÇİN ARABASINI BİLEREK İSKELEDEN AŞAĞI UÇURMUŞ...
İYİ Kİ O SIRADA DÜNYANIN ÖBÜR UCUNDA DEĞİL MİŞİM.
O CİVARDA BİR KURTARMA EKİBİNE RASLAMADIM. YANINDA TAŞIDIĞI SUDA NEFES ALMASINI SAĞLAYAN ALET DE BİR SÜRE SONRA TÜKENECEĞİNDEN BAŞKA BİR YERDE OLSAYDIM, BEN GELENE KADAR..
..KÖTÜ BİR ŞEY OLABİLİRDİ...
DAILY PLA

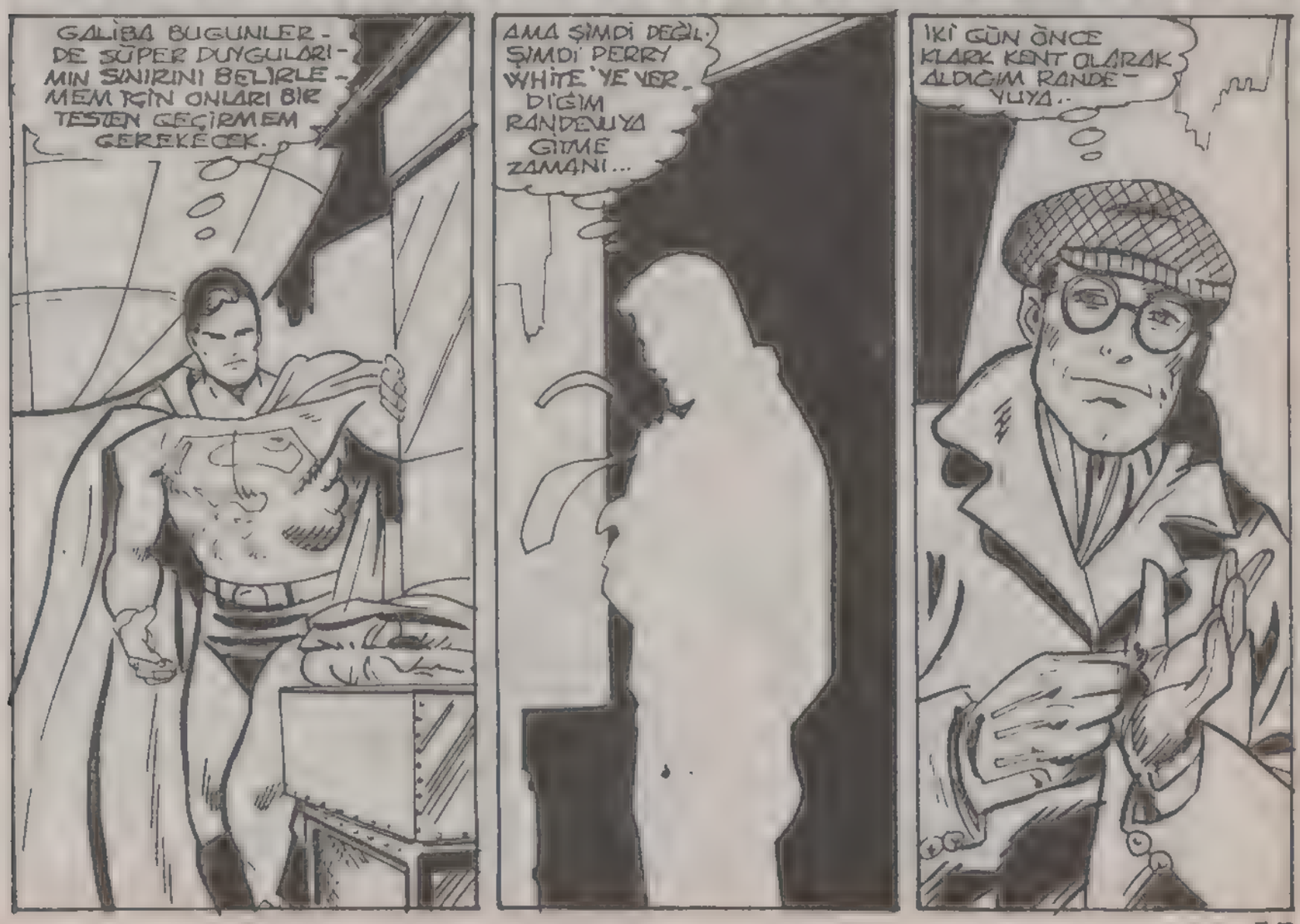
GALİBA BUGÜNLERDE SÜPER DUYGULARIMIN SINIRINI BELİRLEMEM İÇİN ONLARI BİR TESTEN GEÇİRMEM GEREKECEK.
AMA ŞİMDİ DEĞİL. ŞİMDİ PERRY WHİTE'YE VERDİĞİM RANDEVUYA GİTME ZAMANI...
İKİ GÜN ÖNCE KLARK KENT OLARAK ALDIĞIM RANDEVUYA..

BU MACERANIN SONU

Ama sen öldün

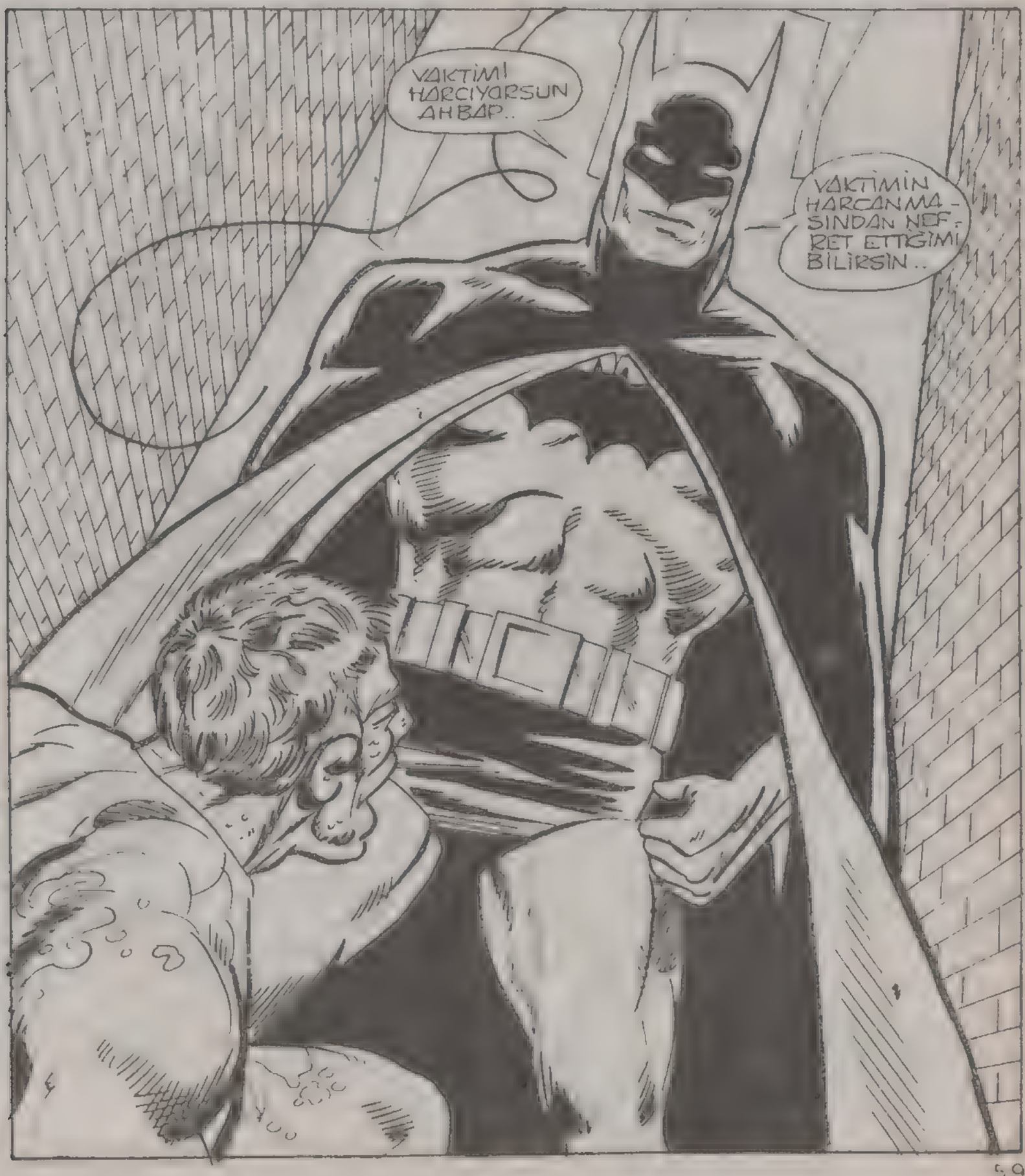

YAPMA.. BANA TEKRAR VURMA!
HİÇBİR ŞEY BİLMİYORUM İNAN BANA!
O KADIN BU AKŞAM TEKRAR SALDIRACAK. BUNU BİLİYORUM... AMA SEN DAHA ÇOK ŞEY BİLİYORSUN.
NEREYE SALDIRACAĞINI BİLİYORSUN.. VE BANA SÖYLEYECEKSİN..
S_SÖYLEYEMEM. YOKSA BENİ ÖLDÜRÜR.
BEN ONDAN DAHA KÖTÜ BİR ŞEY YAPARIM, AHBAP SENİ SAKATLARIM VE ÖYLE KALIRSIN.
HAYDİ YUMURTLA BAKALIM. BU RADA KAYBETTİĞİM HER SANİYE O KADININ LEHİNE!
ŞİMDİYE KADAR SEKİZ KİŞİ ÖLDÜ. YENİ CİNAYETLERE İZİN VEREMEM. KONUŞ! BUNDAN SONRA NEREYE SALDIRACAK?

İLGİNÇ...
O KADIN ADAMI BENDEN DAHA ÇOK KORKUTUYOR...
ONA HATA YAPTIĞINI ANLATMA ZAMANI GELDİ.
BU KENTİN HUZURLU YAŞAMASI İÇİN, SERSERİLERİN BİR ŞEYDEN KORKMASI GEREK.
BU YÜZDEN ARA-SIRA İÇLERİNDEN BİRİNE DERS VERMELİ...
ADAMA YAZIK OLACAK. BAYAĞI ATLET YAPILIYDI..
BUNDAN SONRA KOLTUK DEĞNEĞİYLE GEZMEK HOŞUNA GİTMEYECEK.
O DA NE?
KEMENDİME BİR ŞEY TAKILDI...

HAYIR
BU BİR ŞEY DEĞİL
BİR İN - SAN MIŞ..
SUPERMEN!
TANINMAK HEP HOŞUMA GİDER KANUN KAÇAĞI..
ŞİMDİ İPE İYİ SARIL. POLİS MERKEZİNE GİDERKEN YERE DÜŞMENİ İSTEMEM.
POLİS Mİ? HAYIR, BEN ORAYI KENDİM ZİYARET ETMEYİ TERCİH EDERİM.
NE YAZIK Kİ SANA SEÇME ŞANSI VERMEYECEĞİM...
HEY!
İPİ BIRAKTI.
BİR ŞEY YAPMAZSAM YERE ÇAKILIP ÖLECEK...
!?!

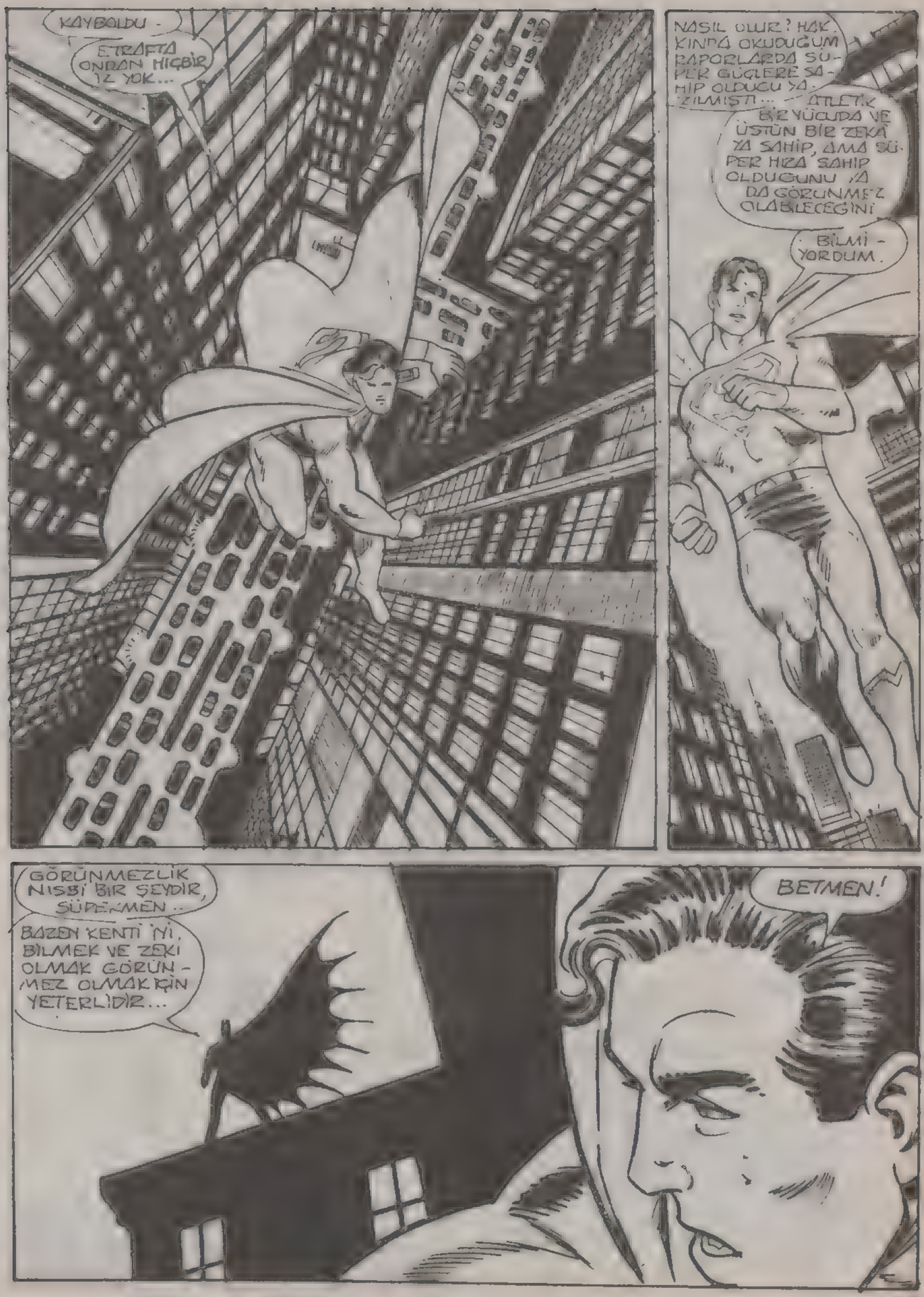
KAYBOLDU -
ETRAFTA ONDAN HIÇBİR İZ YOK...
NASIL OLUR? HAKKINDA OKUDUĞUM RAPORLARDA SÜPER GÜÇLERE SAHİP OLDUĞU YAZILMIŞTI...
ATLETİK BİR YÜCUDA VE ÜSTÜN BİR ZEKAYA SAHİP, AMA SÜPER HIZA SAHİP OLDUĞUNU YA DA GÖRÜNMEZ OLABİLECEĞİNİ
BİLMİYORDUM.
GÖRÜNMEZLİK NİSBİ BİR ŞEYDİR, SÜPERMEN..
BAZEN KENTİ İYİ BİLMEK VE ZEKİ OLMAK GÖRÜNMEZ OLMAK İÇİN YETERLİDİR...
BETMEN!

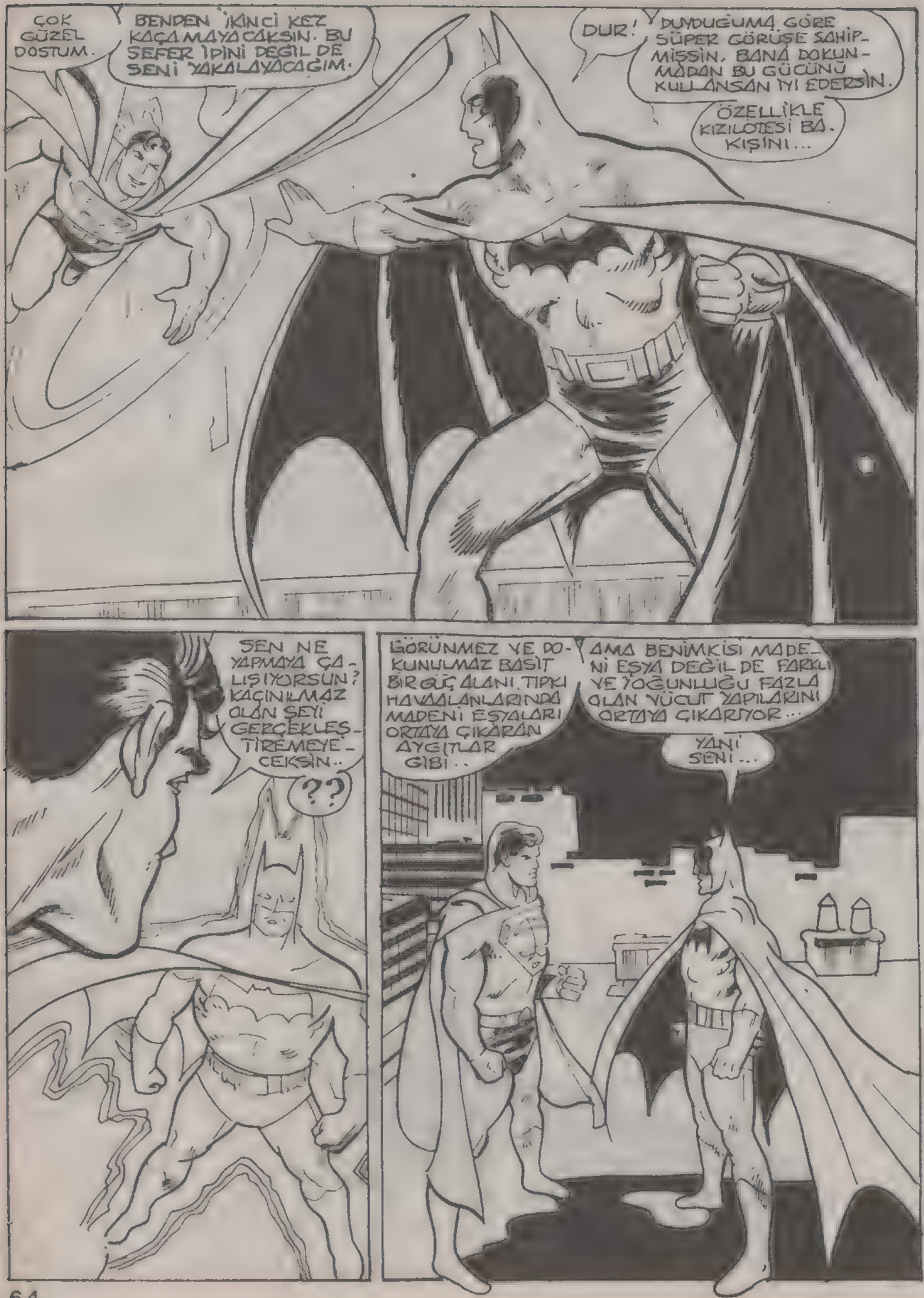
ÇOK GÜZEL DOSTUM.
BENDEN İKİNCİ KEZ KAÇAMAYACAKSIN. BU SEFER İPİNİ DEĞİL DE SENİ YAKALAYACAĞIM.
DUR!
DUYDUĞUMA GÖRE SÜPER GÖRÜŞE SAHİPMİŞSİN. BANA DOKUNMADAN BU GÜCÜNÜ KULLANSAN İYİ EDERSİN.
ÖZELLİKLE KIZILÖTESİ BAKIŞINI...
SEN NE YAPMAYA ÇALIŞIYORSUN? KAÇINILMAZ OLAN ŞEYİ GERÇEKLEŞTİREMEYECEKSİN..
??
GÖRÜNMEZ VE DOKUNULMAZ BASİT BİR GÜÇ ALANI. TIPKI HAVAALANLARINDA MADENİ EŞYALARI ORTAYA ÇIKARAN AYGITLAR GİBİ..
AMA BENİMKİSİ MADENİ EŞYA DEĞİL DE FARKLI VE YOĞUNLUĞU FAZLA OLAN VÜCUT YAPILARINI ORTAYA ÇIKARIYOR...
YANİ SENİ...

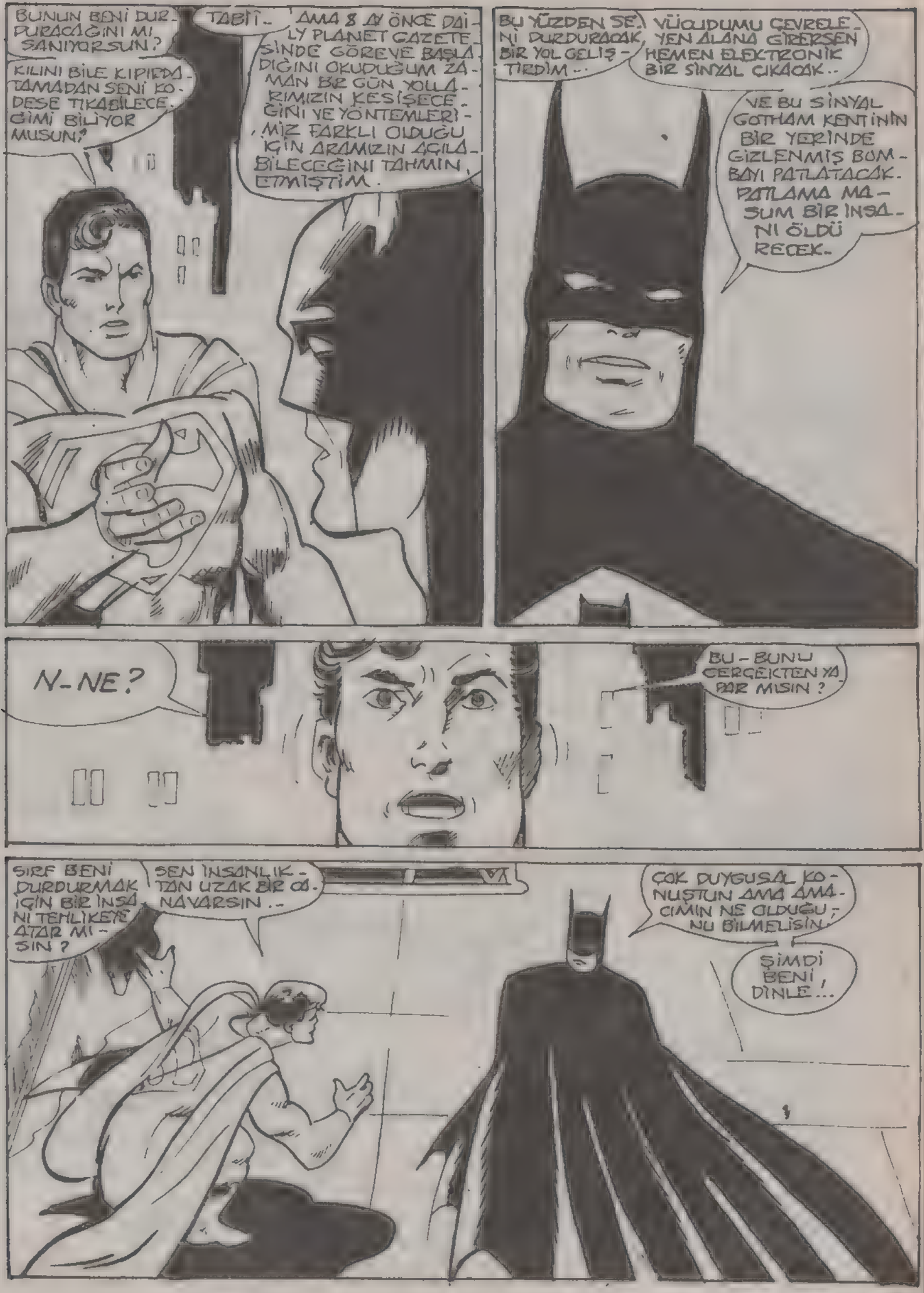
BUNUN BENİ DURDURACAĞINI MI SANIYORSUN?
KILINI BİLE KIPIRDATMADAN SENİ KODESE TIKABİLECEĞİMİ BİLİYOR MUSUN?
TABİİ..
AMA 8 AY ÖNCE DAILY PLANET GAZETESİNDE GÖREVE BAŞLADIĞINI OKUDUĞUM ZAMAN BİR GÜN YOLLARIMIZIN KESİŞECEĞİNİ VE YÖNTEMLERİMİZ FARKLI OLDUĞU İÇİN ARAMIZIN AÇILABİLECEĞİNİ TAHMİN ETMİŞTİM.
BU YÜZDEN SENİ DURDURACAK BİR YOL GELİŞTİRDİM..
VÜCUDUMU ÇEVRELEYEN ALANA GİRERSEN HEMEN ELEKTRONİK BİR SİNYAL ÇIKACAK..
VE BU SİNYAL GOTHAM KENTİNİN BİR YERİNDE GİZLENMİŞ BOMBAYI PATLATACAK. PATLAMA MASUM BİR İNSANI ÖLDÜRECEK.
N-NE?
BU-BUNU GERÇEKTEN YAPAR MISIN?
SIRF BENİ DURDURMAK İÇİN BİR İNSANI TEHLİKEYE ATAR MISIN?
SEN İNSANLIKTAN UZAK BİR CANAVARSIN..
ÇOK DUYGUSAL KONUŞTUN AMA AMACIMIN NE OLDUĞUNU BİLMELİSİN.
ŞİMDİ BENİ DİNLE...

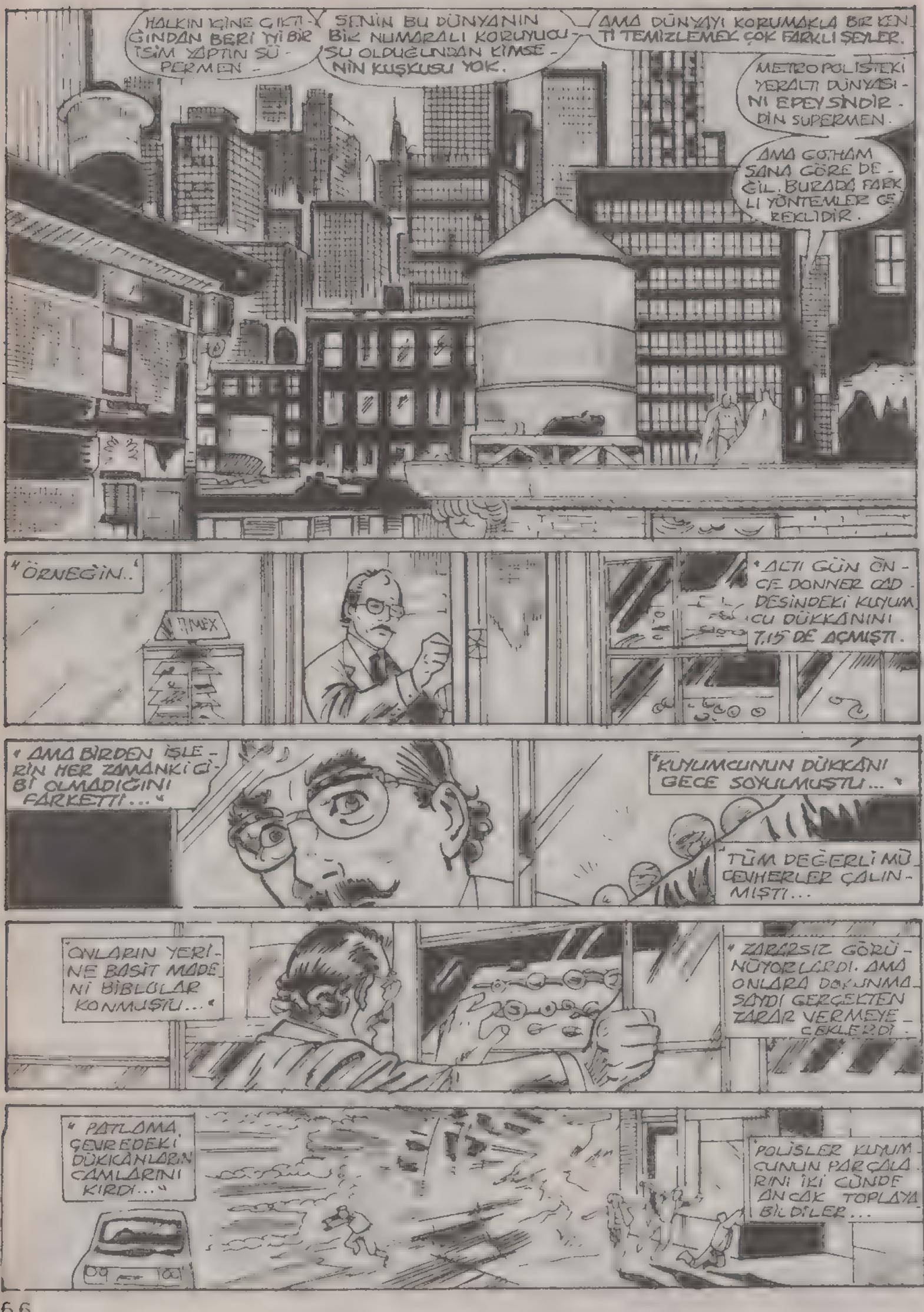
HALKIN İÇİNE GİRİŞİNDEN BERİ İYİ BİR İSİM YAPTIN SÜPERMEN -
SENİN BU DÜNYANIN BİR NUMARALI KORUYUCUSU OLDUĞUNDAN KİMSENİN KUŞKUSU YOK.
AMA DÜNYAYI KORUMAKLA BİR KENTİ TEMİZLEMEK ÇOK FARKLI ŞEYLER.
METROPOLİSTEKİ YERALTI DÜNYASINI EPEYSİNDİR DİN SUPERMEN.
AMA GOTHAM SANA GÖRE DEĞİL. BURADA FARKLI YÖNTEMLER GEREKLİDİR.
"ÖRNEĞİN..."
"ALTI GÜN ÖNCE DONNER CADDESİNDEKİ KUYUMCU DÜKKANINI 7.15'DE AÇMIŞTI.
"AMA BİRDEN İŞLERİN HER ZAMANKİ GİBİ OLMADIĞINI FARKETTİ..."
"KUYUMCUNUN DÜKKANI GECE SOYULMUŞTU..."
"TÜM DEĞERLİ MÜCEVHERLER ÇALINMIŞTI..."
"ONLARIN YERİNE BASİT MADENİ BİBLOLAR KONMUŞTU..."
"ZARARSIZ GÖRÜNÜYORLARDI. AMA ONLARA DOKUNMA SAYDI GERÇEKTEN ZARAR VERMEYE ÇEKLERDİ.
"PATLAMA, ÇEVREDEKİ DÜKKANLARIN CAMLARINI KIRDI..."
"POLİSLER KUYUMCUNUN PARÇALARINI İKİ GÜNDE ANCAK TOPLAYABİLDİLER...

BUNDAN SONRA ÜÇ HADİSE DAHA OLDU..

HEPSİ BİRBİRLERİNE BENZİYORDU...

YÜKSEK BİR MEMURUN EVİNDEN DEĞERLİ BİR ZÜMRÜT ÇALINMIŞTI. YERİNE ZEHİRLİ GAZ BOMBASI BIRAKILMIŞTI.. ÜÇ ÖLÜ..

"WILLAKER'İN KUYUMCU DÜKKÂNI..

"ASİT SAÇAN BİR ZIGIT.."

"İKİ ÖLÜ BİR AĞIR YARALI...

"TANNEBAUM'UN ANTİKA VE ESKİ KOLEKSİYONLARI..

PLATİNDEN BİR SATRANÇ TAKIMI ÇALINMIŞ, YERİNE ÇEVREYE JİLET FIRLATAN BİR KALE BIRAKILMIŞ.."

"ÜÇ ÖLÜ ÜÇ YARALI.."

"YAPTIĞIM ARAŞTIRMALAR BİR SAAT ÖNCE BENİ BİR ADAMA GÖTÜRDÜ.

"O SIRADA SEN BİZİM MÜDAHALE ETTİN.."

O, GÜÇLÜ, KUVVETLİ BASİT BİR SERSERİYDİ...

SANIRIM BU ADAM! O CİNAYETLERİ İŞLEYEN O KADIN KİRALAMIŞTI...

BU KÖTÜ KADIN KENDİSİNE...

"MAGPİE ADINI VERMİŞTİ..."

SERSEM!..

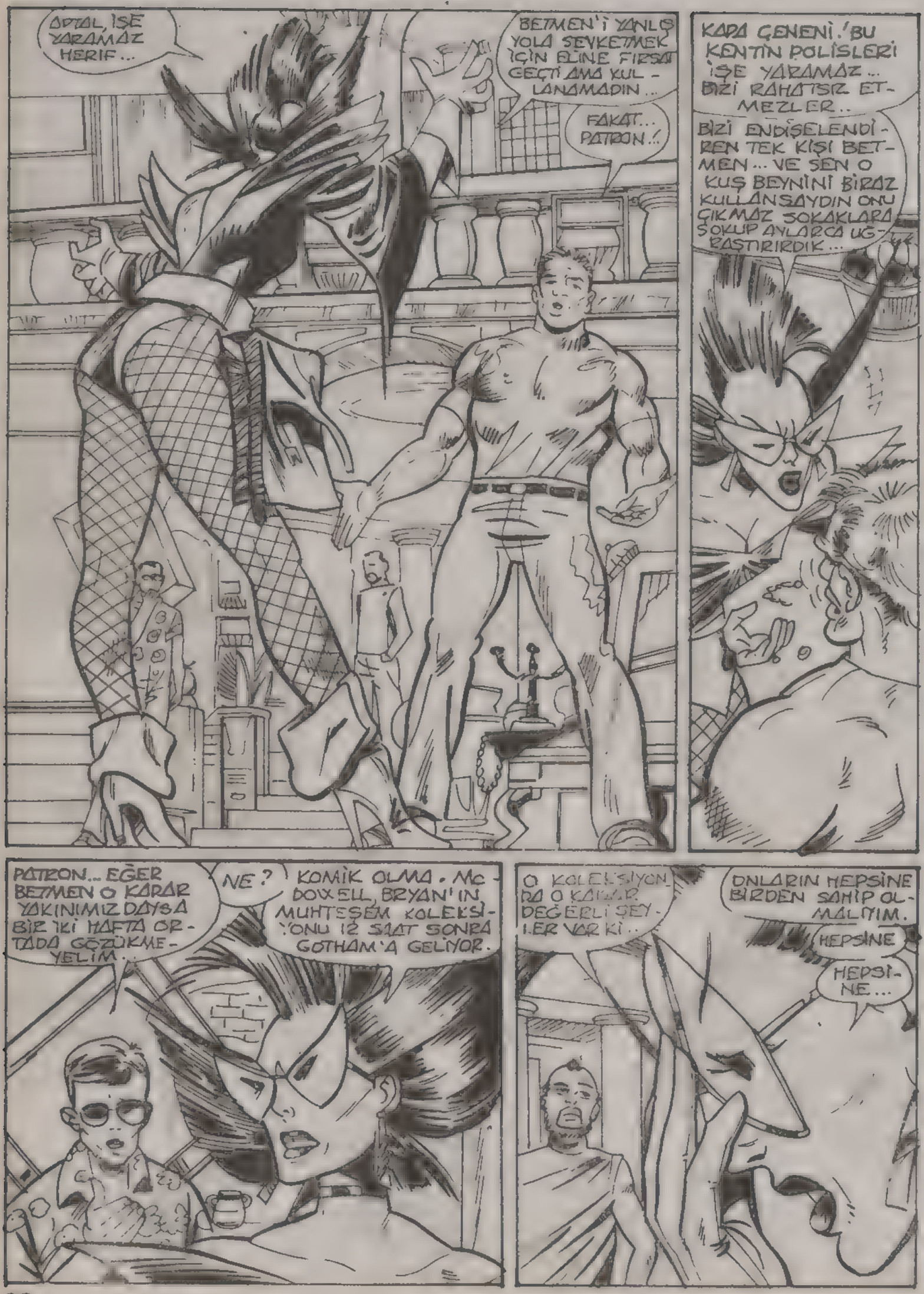
ADAM İŞE YARAMAZ HERİF...
BETMEN'İ YANLIŞ YOLA SEVKETMEK İÇİN ELİNE FIRSAT GEÇTİ AMA KULLANAMADIN...
FAKAT... PATRON!..
KARA ÇENENİ! BU KENTİN POLİSLERİ İŞE YARAMAZ.. BİZİ RAHATSIZ ETMEZLER..
BİZİ ENDİŞELENDİREN TEK KİŞİ BETMEN.. VE SEN O KUŞ BEYNİNİ BİRAZ KULLANSAYDIN ONU ÇIKMAZ SOKAKLARA SOKUP AYLARCA UĞRAŞTIRIRDIK...
PATRON.. EĞER BETMEN O KADAR YAKINIMIZDAYSA BİZ İKİ HAFTA ORTADA GÖZÜKMEYELİM..
NE?
KOMİK OLMA. MCDOWELL, BRYAN'IN MUHTEŞEM KOLEKSİYONU 12 SAAT SONRA GOTHAM'A GELİYOR.
O KOLEKSİYONDA O KADAR DEĞERLİ ŞEYLER VAR Kİ..
ONLARIN HEPSİNE BİRDEN SAHİP OLMALIYIM.
HEPSİNE
HEPSİNE...

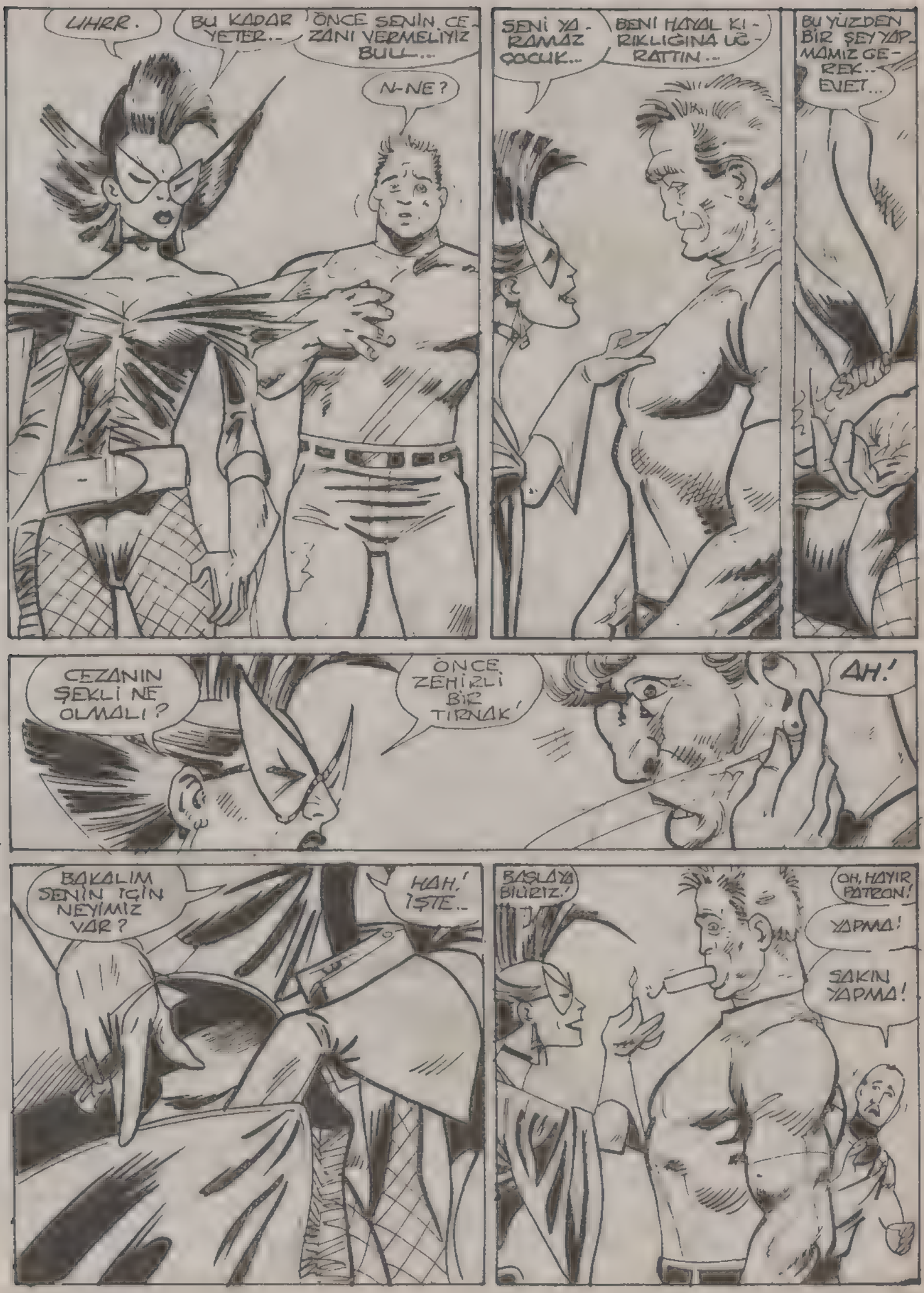
UHRR.
BU KADAR YETER..
ÖNCE SENİN CEZANI VERMELİYİZ BULL...
N-NE?
SENİ YA-RAMAZ ÇOCUK...
BENİ HAYAL KI-RIKLIĞINA UĞ-RATTIN..
BU YÜZDEN BİR ŞEY YAP-MAMIZ GE-REK.. EVET...
CEZANIN ŞEKLİ NE OLMALI?
ÖNCE ZEHİRLİ BİR TIRNAK'
AH!
BAKALIM SENİN İÇİN NEYİMİZ VAR?
HAH,' İŞTE..
BAŞLAYA BİLİRİZ.'
OH, HAYIR PATRON!
YAPMA!
SAKIN YAPMA!

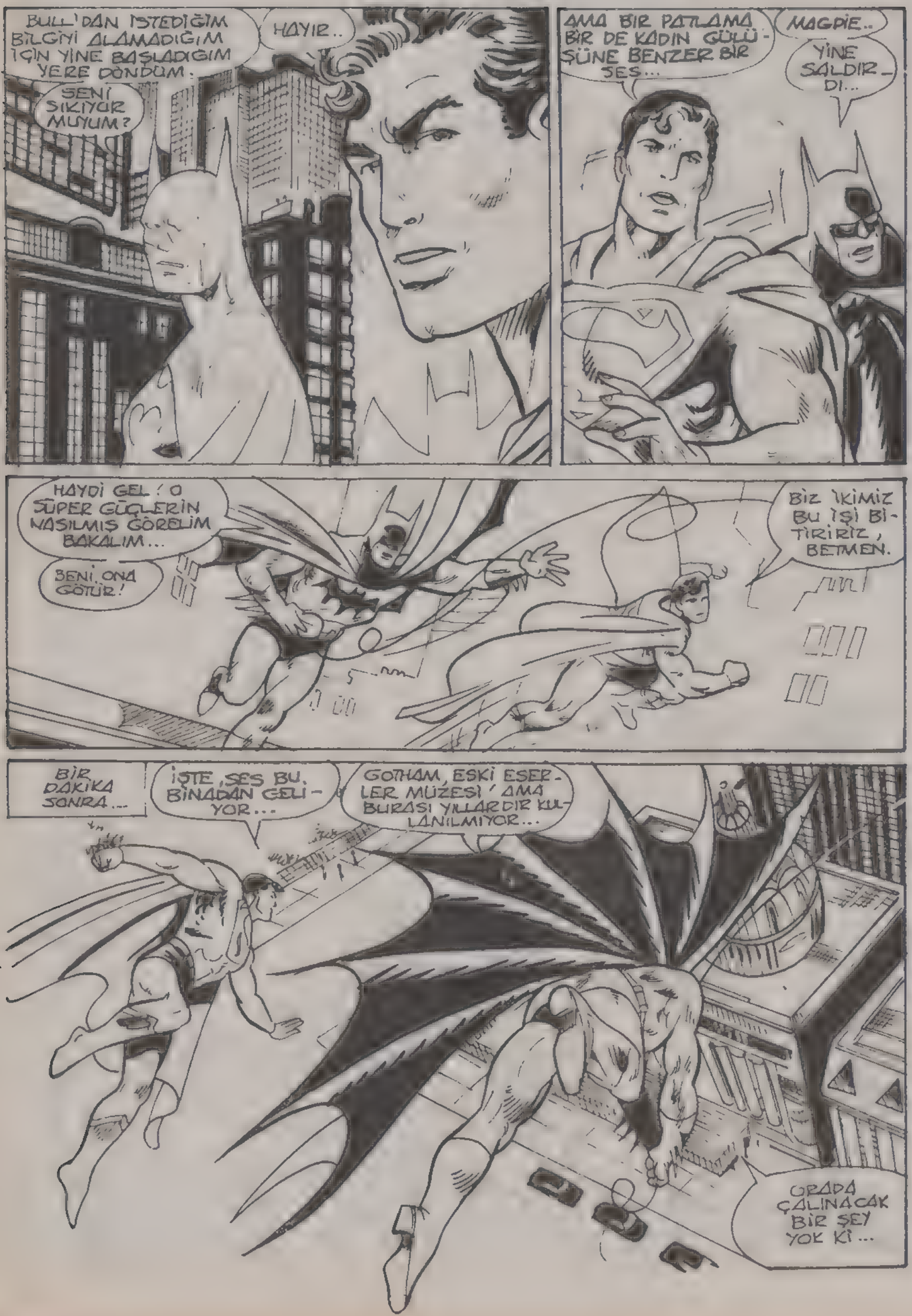
BULL'DAN İSTEDİĞİM BİLGİYİ ALAMADIĞIM İÇİN YİNE BAŞLADIĞIM YERE DÖNDÜM.
SENİ SIKIYOR MUYUM?
HAYIR..
AMA BİR PATLAMA BİR DE KADIN GÜLÜŞÜNE BENZER BİR SES...
MAGPIE..
YİNE SALDIRDI..
HAYDİ GEL! O SÜPER GÜÇLERİN NASILMIŞ GÖRELİM BAKALIM...
SENİ ONA GÖTÜR!
BİZ İKİMİZ BU İŞİ BİTİRİRİZ, BETMEN.
BİR DAKİKA SONRA...
İŞTE, SES BU. BİNADAN GELİYOR...
GOTHAM, ESKİ ESERLER MÜZESİ! AMA BURASI YILLARDIR KULLANILMIYOR...
ORADA ÇALINACAK BİR ŞEY YOK Kİ...

HA! HA! HA! HA! HA!
ZAVALLI BULL! BİR DA HA KENDİNİ TOPLAYAMAYACAK...
P- PATRON! ÇATIDAKİ KAMERALARDAN GÖRDÜM! BETMEN BURADA...
YANINDA DA GÖĞSÜNDE BÜYÜK BİR "S" HARFİ OLAN UÇAN BİR ADAM VAR...
"S" Mİ?
"S" HARFİ Mİ?
EVET, SÜPERMEN'İN "S"Sİ... BAYAN.
BAKALIM BANA ANLATACAK NELERİN VAR?

CARLİNG! GRUENBACH. ÖYLE DURMAYIN!
İŞİNİ BİTİRİN!
T-TABİİ PATRON!
ŞAKA MI EDİYORSUN? ADAM DUVARI DELİP İÇERİ GİRDİ...
BEN KİRİŞİ KIRIYORUM.
BLAM BLAM!
BLAM BLAM
CRUNK
NGH!..
İYİ İŞ YAPTIN SÜPERMEN!
DİĞERİ DE BURADA!
B-BANA BİR ŞEY YAPMAYIN.. LÜTFEN YAPMAYIN...

ŞİMDİ SENİNLE BİRAZ LAFLAYALIM, MAGPIE!
HAYIR BETMEN!
SADECE BİR DÖĞÜŞ KAZANDIN.
HENÜZ SAVAŞI KAZANAMADIN.
TINK
ALIN SİZE!
BU GAZ...
ASİDE BENZİYOR! DEĞDİĞİ HER ŞEYİ PARALIYOR.
MAGPIE KAÇIYOR...
HEM ONUN PEŞİNDEN GİDİP HEM DE DİĞERLERİNİ KORUYAMAM, ÇÜNKÜ BETMEN'İ KAYBETTİM
ŞİMDİLİK MAGPIE'NİN KAÇMASINA İZİN VERİP...
...GAZI İÇİME ÇEKEYİM...
SONRA DA...
GÜVENLİ BİR YER BULUP...

ONU DIŞARI ATAYIM..
İŞTE..
LIZAY BOŞLUĞUNDA, GAZ DERHAL DONUP BUZ KRİSTALLERİNE DÖNÜŞÜR..
GAZIN ARTIK TEHLİKELİ BİR YANI KALMADI. YENİDEN GOTHAM'A..
..DÖNEBİLİRİM.
HMM. BETMEN MAGPIE'NİN ARAMLARINI BAĞLAMIŞ. AMA KENDİSİ NEREDE?
TELESKOPİK BAKIŞIMLA ONU BULABİLİRİM.
HAH. İŞTE ORA..
GALİBA BURADAN AYRILMAYA NİYETİN YOK.
SÜPERMEN!

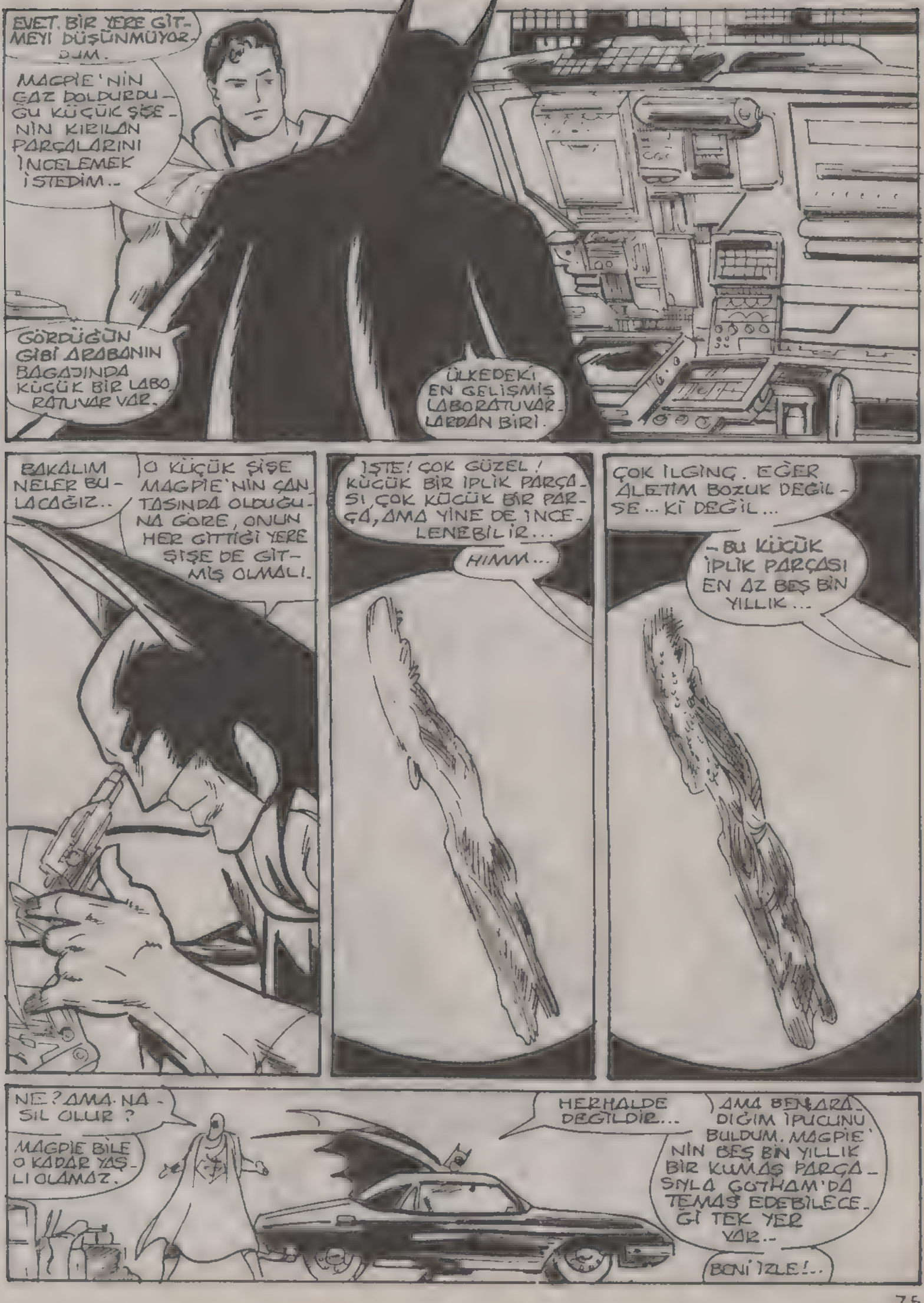
EVET. BİR YERE GİTMEYİ DÜŞÜNMÜYORDUM.
MAGPIE'NİN GAZ DOLDURDUĞU KÜÇÜCÜK ŞİŞENİN KIRILAN PARÇALARINI İNCELEMEK İSTEDİM..
GÖRDÜĞÜN GİBİ ARABANIN BAGAJINDA KÜÇÜK BİR LABORATUVAR VAR.
ÜLKEDEKİ EN GELİŞMİŞ LABORATUVARLARDAN BİRİ.
BAKALIM NELER BULACAĞIZ..
O KÜÇÜK ŞİŞE MAGPIE'NİN ÇANTASINDA OLDUĞUNA GÖRE, ONUN HER GİTTİĞİ YERE ŞİŞE DE GİTMİŞ OLMALI.
İŞTE! ÇOK GÜZEL! KÜÇÜK BİR İPLİK PARÇASI, ÇOK KÜÇÜK BİR PARÇA, AMA YİNE DE İNCELENEBİLİR...
HIMM...
ÇOK İLGİNÇ. EĞER ALETİM BOZUK DEĞİLSE... Kİ DEĞİL...
- BU KÜÇÜK İPLİK PARÇASI EN AZ BEŞ BİN YILLIK...
NE? AMA NASIL OLUR?
MAGPIE BİLE O KADAR YAŞLI OLAMAZ.
HERHALDE DEĞİLDİR...
AMA BENARADIĞIM İPUCUNU BULDUM. MAGPIE'NİN BEŞ BİN YILLIK BİR KUMAŞ PARÇASIYLA GOTHAM'DA TEMAS EDEBİLECEĞİ TEK YER VAR..
BENİ İZLE!..

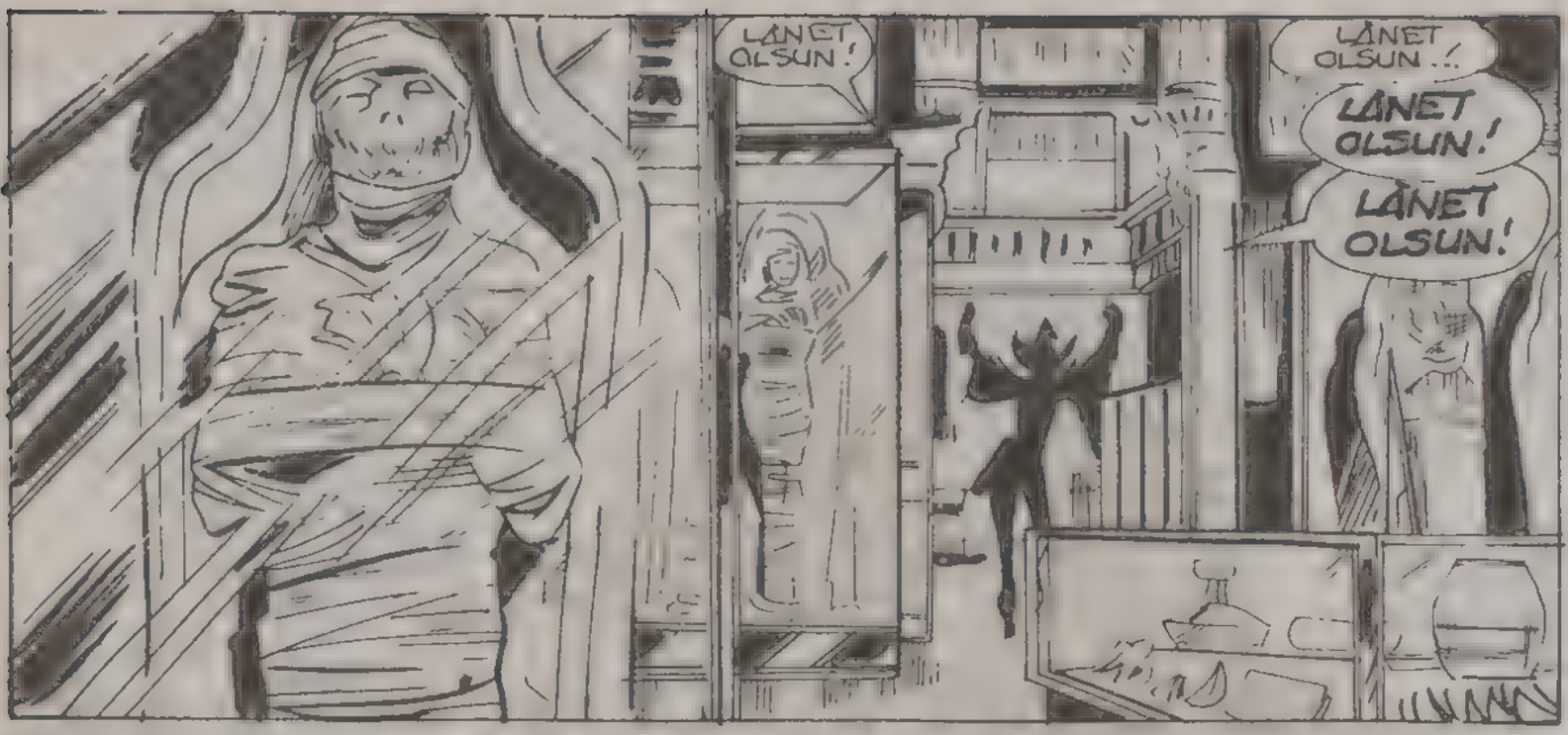
LÂNET OLSUN!
LÂNET OLSUN..!
LÂNET OLSUN!
LÂNET OLSUN!

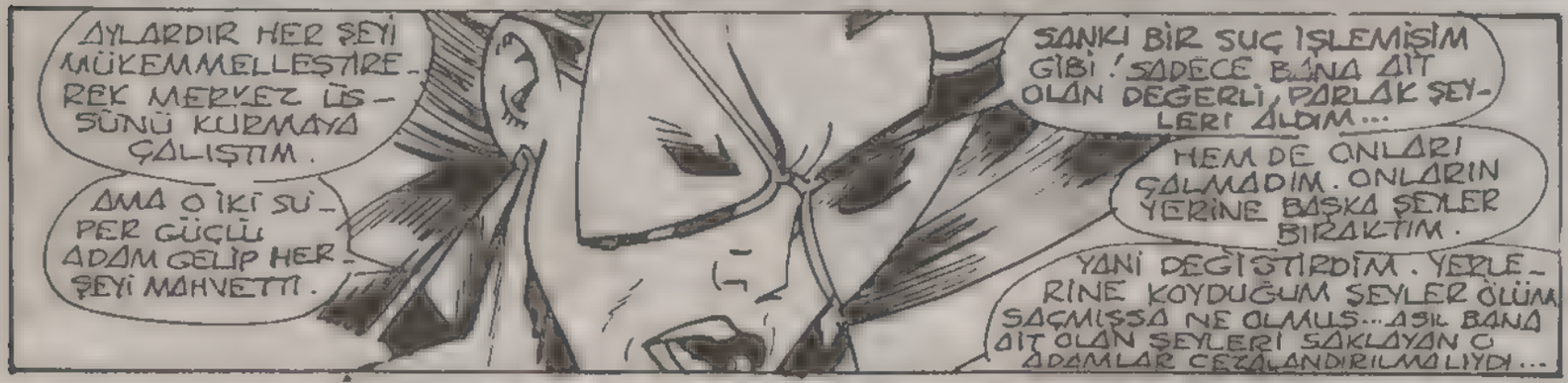
AYLARDIR HER ŞEYİ MÜKEMMELLEŞTİREREK MERKEZ ÜSSÜNÜ KURMAYA ÇALIŞTIM.
AMA O İKİ SÜPER GÜÇLÜ ADAM GELİP HER ŞEYİ MAHVETTİ.
SANKİ BİR SUÇ İŞLEMİŞİM GİBİ! SADECE BANA AİT OLAN DEĞERLİ, PARLAK ŞEYLERİ ALDIM...
HEM DE ONLARI ÇALMADIM. ONLARIN YERİNE BAŞKA ŞEYLER BIRAKTIM.
YANİ DEĞİŞTİRDİM. YERLERİNE KOYDUĞUM ŞEYLER ÖLÜM SAÇMIŞSA NE OLMUŞ... AŞIK BANA AİT OLAN ŞEYLERİ SAKLAYAN O ADAMLAR CEZALANDIRILMALIYDI...

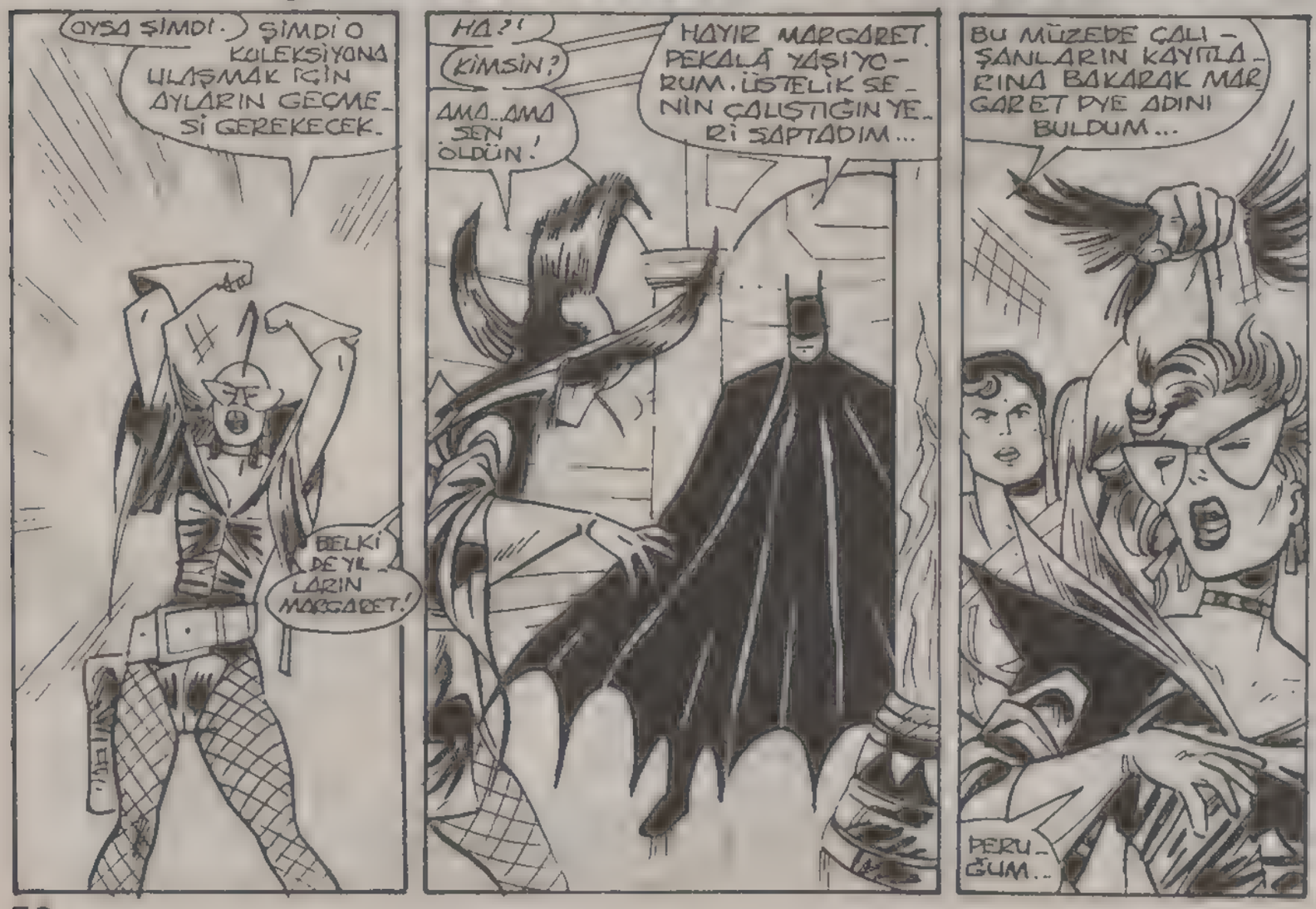
OYSA ŞİMDİ. ŞİMDİ O KOLEKSİYONA ULAŞMAK İÇİN AYLARIN GEÇMESİ GEREKECEK.
BELKİ DE YİL-LARIN MARGARET!
HA?!
KİMSİN?
AMA..AMA SEN ÖLDÜN!
HAYIR MARGARET. PEKALÂ YAŞIYORUM. ÜSTELİK SENİN ÇALIŞTIĞIN YERİ SAPTADIM...
BU MÜZEDE ÇALIŞANLARIN KAYITLARINA BAKARAK MARGARET'YE ADINI BULDUM...
PERUĞUM..

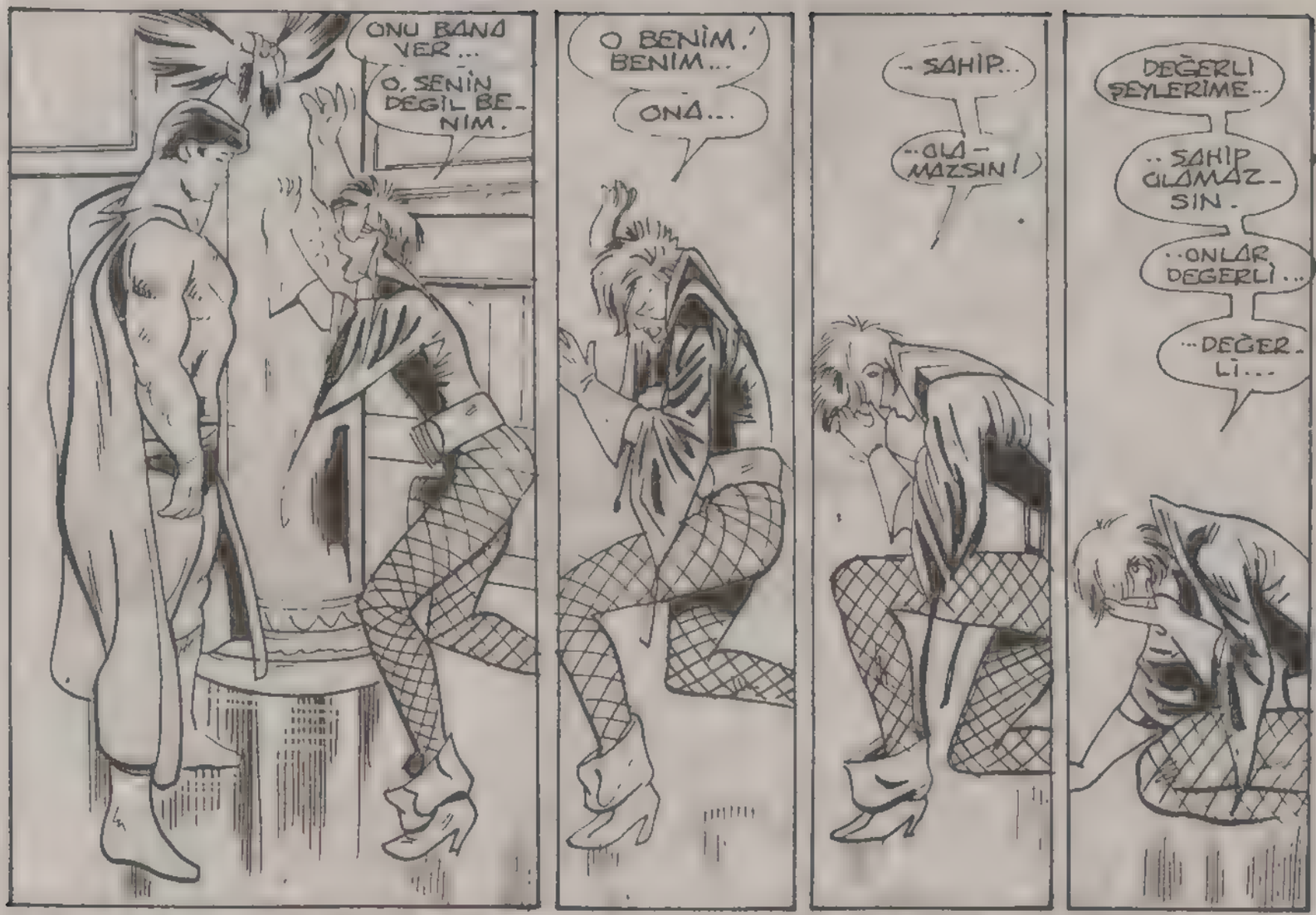
ONU BANA VER...
O SENİN DEĞİL BENİM.
O BENİM! BENİM...
ONA...
...SAHİP...
...OLAMAZSIN!
DEĞERLİ ŞEYLERİME...
...SAHİP OLAMAZSIN.
...ONLAR DEĞERLİ...
...DEĞERLİ...

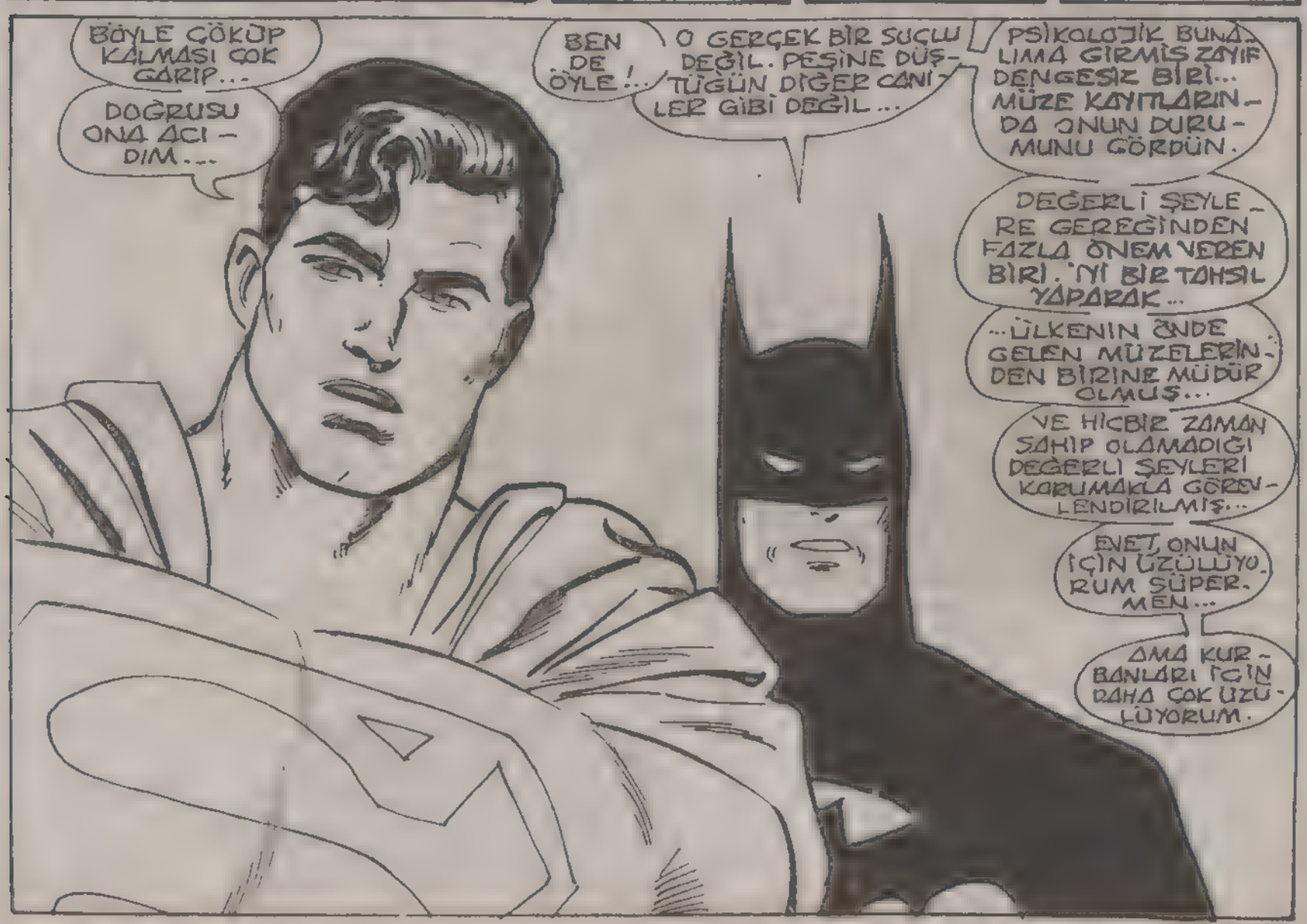
BÖYLE ÇÖKÜP KALMASI ÇOK GARİP...
DOĞRUSU ONA ACIDIM...
BEN DE ÖYLE!..
O GERÇEK BİR SUÇLU DEĞİL. PEŞİNE DÜŞTÜĞÜN DİĞER CANİLER GİBİ DEĞİL...
PSİKOLOJİK BUNALIMA GİRMİŞ ZAYIF DENGESİZ BİRİ... MÜZE KAYITLARINDA ONUN DURUMUNU GÖRDÜN.
DEĞERLİ ŞEYLERE GEREĞİNDEN FAZLA ÖNEM VEREN BİRİ. İYİ BİR TAHSİL YAPARAK...
...ÜLKENİN ÖNDE GELEN MÜZELERİNDEN BİRİNE MÜDÜR OLMUŞ...
VE HİÇBİR ZAMAN SAHİP OLAMADIĞI DEĞERLİ ŞEYLERİ KORUMAKLA GÖREVLENDİRİLMİŞ...
EVET, ONUN İÇİN ÜZÜLÜYORUM SÜPERMEN...
AMA KURBANLARI İÇİN DAHA ÇOK ÜZÜLÜYORUM.

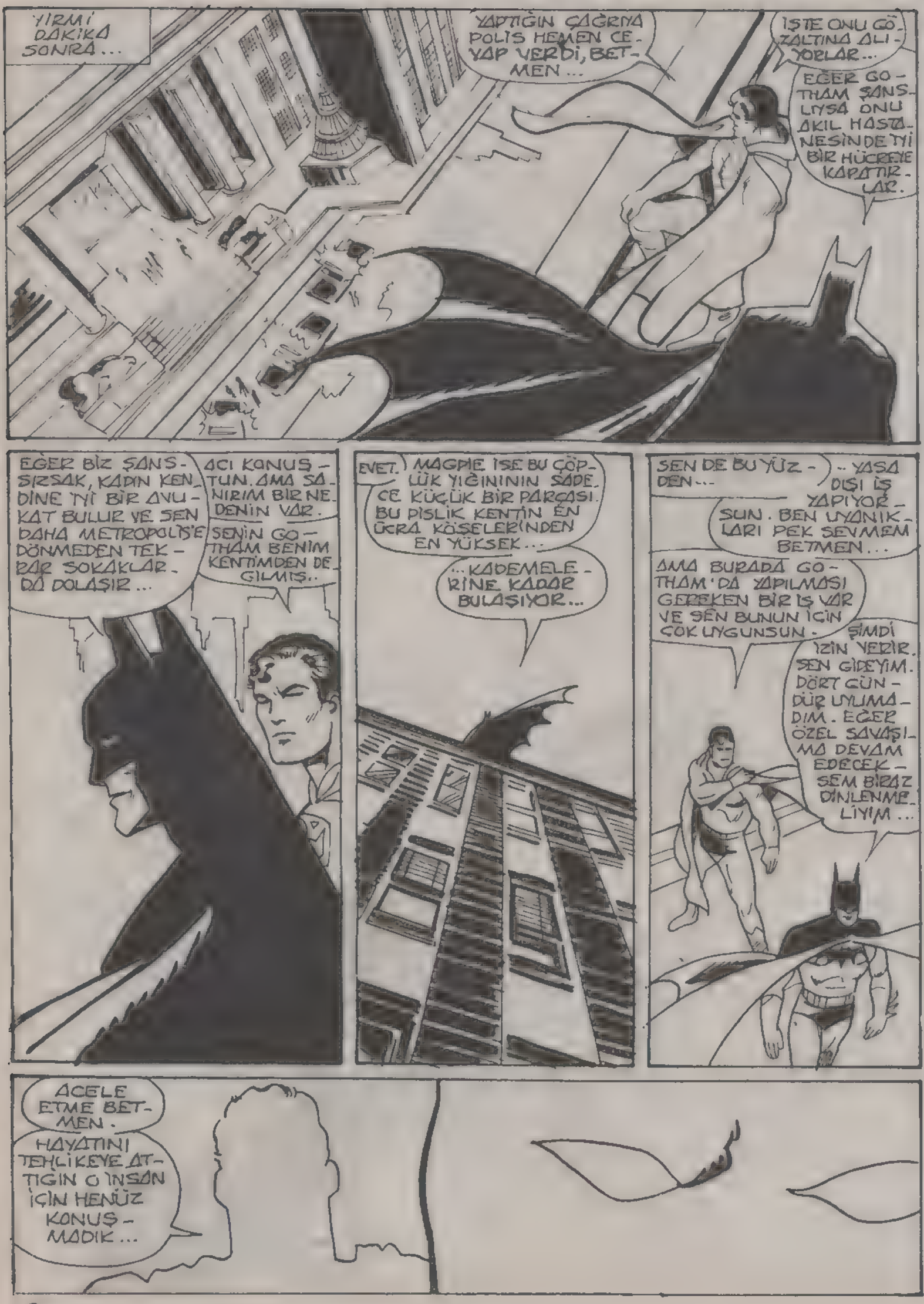
YİRMİ DAKİKA SONRA...
YAPTIĞIN ÇAĞRIYA POLİS HEMEN CEVAP VERDİ, BETMEN...
İŞTE ONU GÖZALTINA ALIYORLAR...
EĞER GOTHAM ŞANSLIYSA ONU AKIL HASTANESİNDE İYİ BİR HÜCREYE KAPATIRLAR.
EĞER BİZ ŞANSSIZSAK, KADIN KENDİNE İYİ BİR AVUKAT BULUR VE SEN DAHA METROPOLİS'E DÖNMEDEN TEKRAR SOKAKLARDA DOLAŞIR...
ACI KONUŞTUN. AMA SANIRIM BİR NEDENİN VAR.
SENİN GOTHAM BENİM KENTİMDEN DEĞİLMİŞ..
EVET. MAGPIE İSE BU ÇÖPLÜK YIĞININ SADECE KÜÇÜK BİR PARÇASI. BU PİSLİK KENTİN EN ÜCRA KÖŞELERİNDEN EN YÜKSEK...
...KADEMELERİNE KADAR BULAŞIYOR...
SEN DE BU YÜZDEN...
...YASA DIŞI İŞ YAPIYORSUN. BEN UYANIKLARI PEK SEVMEM BETMEN...
AMA BURADA GOTHAM'DA YAPILMASI GEREKEN BİR İŞ VAR VE SEN BUNUN İÇİN ÇOK UYGUNSUN.
ŞİMDİ İZİN VERİR. SEN GİDEYİM. DÖRT GÜNDÜR UYUMADIM. EĞER ÖZEL SAVAŞIMA DEVAM EDECEKSEM BİRAZ DİNLENMELİYİM...
ACELE ETME BETMEN.
HAYATINI TEHLİKEYE ATTIĞIN O İNSAN İÇİN HENÜZ KONUŞMADIK...

BU MACERANIN SONU

UZAY TÜNELİ

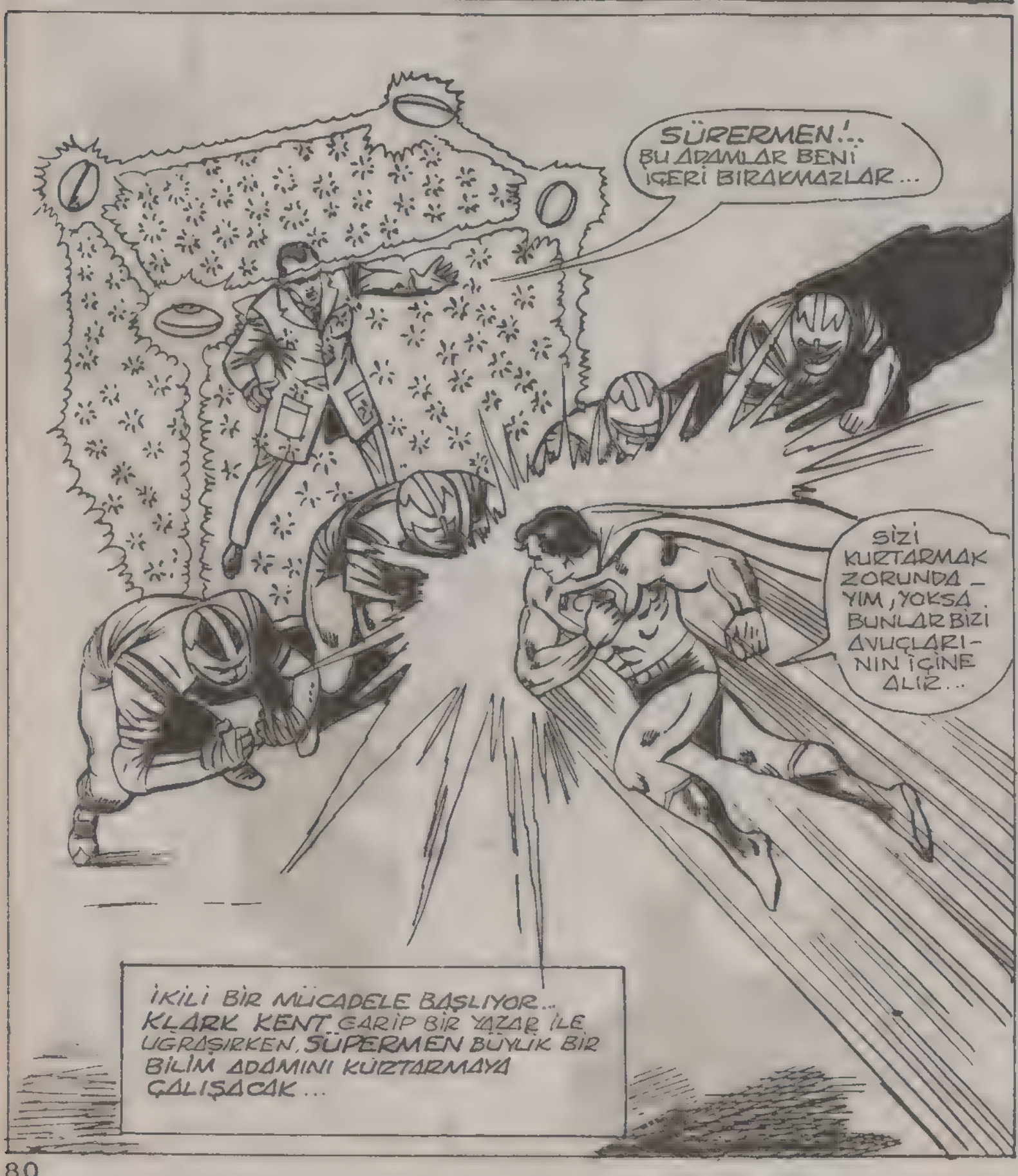
SÜPERMEN!.. BU ADAMLAR BENİ İÇERİ BIRAKMAZLAR...
SİZİ KURTARMAK ZORUNDAYIM, YOKSA BUNLAR BİZİ AVUÇLARININ İÇİNE ALIR..
İKİLİ BİR MÜCADELE BAŞLIYOR... KLARK KENT GARİP BİR YAZAR İLE UĞRAŞIRKEN, SÜPERMEN BÜYÜK BİR BİLİM ADAMINI KURTARMAYA ÇALIŞACAK...

OLAYLAR TALK ŞOV İSİMLİ PROGRAM İLE BİRLİKTE BAŞLAR..
BENİ YAYIN SIRASINDA İÇERİ SOKTUĞUNUZ İÇİN TEŞEKKÜRLER..
SEVEREK YAPTIM BAY KENT. SİZİN GİBİ BİRİNE YARDIMCI OLMAK GÖREVİM...
TALK ŞOV ÜNLÜ BİRİNİN ÖZEL HAYATI VE SANATI İLE İLGİLİ SÖYLEŞİLERİN YAPILDIĞI BİR PROGRAMDIR.
CONİ NEVADA ŞOV

ÜNLÜ YAZAR BİLL HALİBUT İLE BİR RÖPORTAJ YAPABİLİRSEM İYİ BİR HABER ÇIKAR...
YENİ ROMANIMI YAZARKEN ÇOK UĞRAŞTIM.
NEDEN BAY HALİBUT?

ROMANIM, DÜNYAYI YOK EDİCİ BİR CİHAZ KEŞFEDEN BİR MUHABİRİN MACERASINI ANLATIYOR..
AMA HENÜZ SONUNU BAĞLAYAMADIM.

BU SOHBET İÇİN ÇOK..
..TEŞEKKÜRLER, BAY HALİBUT!
ŞİMDİ AKŞAM HABERLERİNE GEÇİN!

İŞTE GELİYOR.. ONUNLA KONUŞUN..
HALİBUT, ÇOK YOĞUN BİR ÇALIŞMA İÇİNDE... BİR RÖPORTAJ İÇİN...
VAKİT HARCAYABİLİR Mİ ACABA?

KLARK, TAM ÜNLÜ YAZARA YAKLAŞIRKEN..

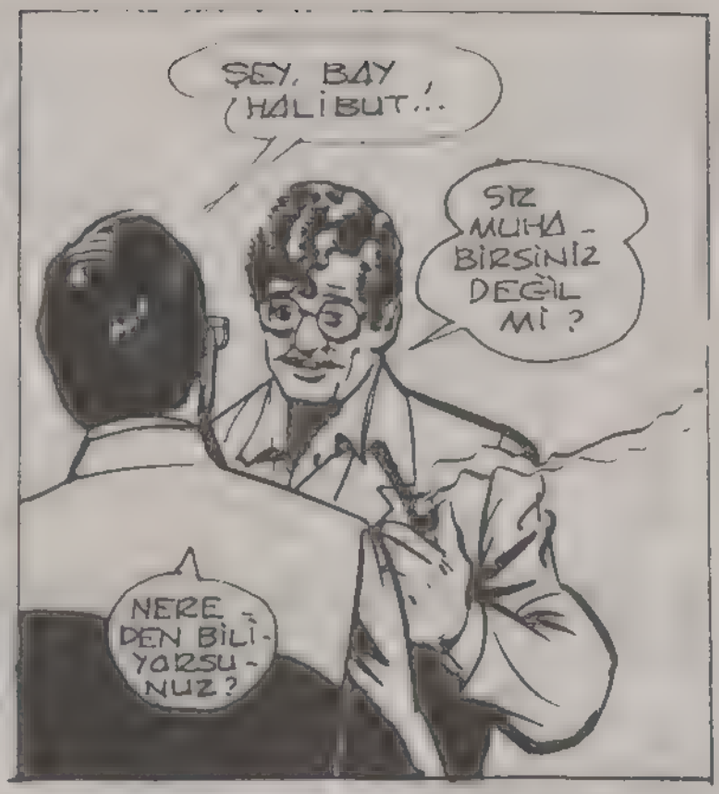

GALAKSİ BİNASININ KAFETERYASINDA.

ŞİMDİ METROPOLİS'DE BİR MAHALLEDEYİZ. BİLİM ADAMI DAVİD TRUMF EVİNE GİTMEKTEDİR..
BU İKİ ADAM BENİ İZLİYOR..
NEDEN ACABA? ÜSTELİK GÜPEGÜNDÜZ.

BİRAZ SİNİRLİYİM GALİBA. BİRKAÇ HAFTA ÖNCE S.T.A.R(*) LABORATUVARLARINDA OLANLARI UNUTAMIYORUM...
BU BAY DR.TRUMP! UZAY TÜNELİ PROJESİNİN SAHİBİ..
MEMNUN OLDUM BAY TRUMP!
DEVİD DEYİN LÜTFEN!
(*) BİLİM VE TEKNİK ENSTİTÜSÜ...

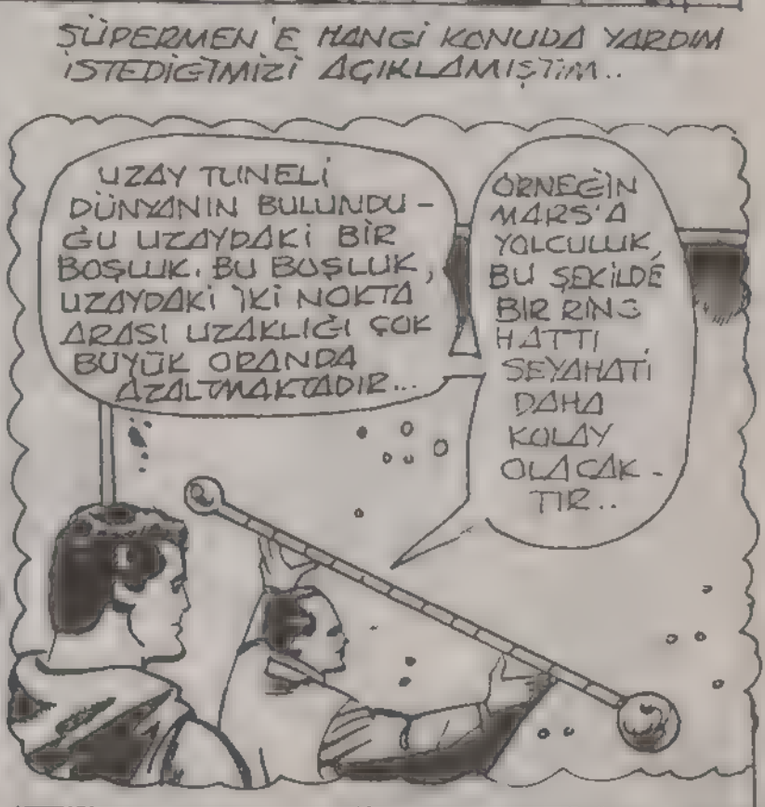
SÜPERMEN'E HANGİ KONUDA YARDIM İSTEDİĞİMİZİ AÇIKLAMIŞTIM..
UZAY TÜNELİ DÜNYANIN BULUNDUĞU UZAYDAKİ BİR BOŞLUK. BU BOŞLUK, UZAYDAKİ İKİ NOKTA ARASI UZAKLIĞI ÇOK BÜYÜK ORANDA AZALTMAKTADIR...
ÖRNEĞİN MARS'A YOLCULUK, BU ŞEKİLDE BİR RİNG HATTI SEYAHATİ DAHA KOLAY OLACAKTIR..

DEVİD, FARKINDA MISIN, BU PROJE KÖTÜ AMAÇLI KİŞİLERİN ELİNE GEÇERSE BÜYÜK BİR FELAKET OLUR...
NEE? BUNU HİÇ DÜŞÜNMEMİŞTİM...

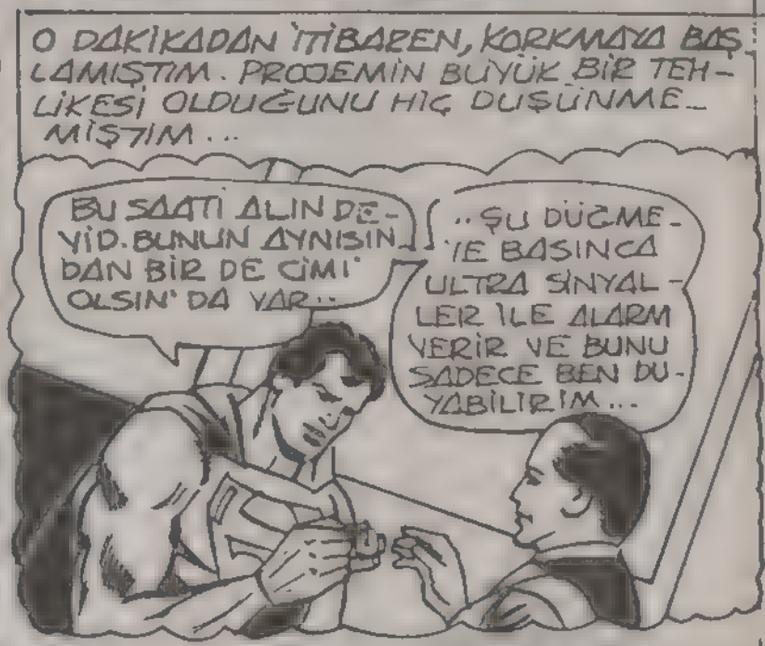
O DAKİKADAN İTİBAREN, KORKMAYA BAŞLAMIŞTIM. PROBLEMİN BÜYÜK BİR TEHLİKESİ OLDUĞUNU HİÇ DÜŞÜNMEMİŞTİM...
BU SAATİ ALIN DEVİD. BUNUN AYNISINDAN BİR DE CİMİ OLSUN DA VAR..
..ŞU DÜĞMEYE BASINCA ULTRA SİNYALLER İLE ALARM VERİR VE BUNU SADECE BEN DUYABİLİRİM...

BENİ YAKALIYORLAR. DÜĞMEYE BASMALIYIM.

GRF!
KLOROFORMONU BAYILTTI...

BİRAZ SONRA, GALAKSİ BİNASININ SALONLARINDAN BİRİNDE..
KLARK KENT.. TERDE ÂPARKEN GÖKTE BULDUM.
TAM MORGIN EDGE, KLARK LA KONUŞMAK İSTERKEN ŞEHİRDE BİR YERDE...
... BİR MERKEZDE...
EVET BAY TRUMP! SİZE...
NERE-DEYİM?
-BİRKAÇ SORUM OLA-CAK...
SİNYAL SAATİ-ME BA-SAYIM.
-ZEEEEE
TRUMP TEHLİKE-DE-HE-MEN
... GİTME-LİYİM..
KLARK KENT... BİR DA-KİKA...
DUYUYOR MUSUN?
SANA BİR İŞ...
SENİ..
YOK ÖLÜ. BENİ DUYMA-DI DEMEK? PEKİ ÂMA NASIL BU KADAR ÇA-BUK YOK OL-DU?

GİZLİ BİR ODADA IŞIĞIN ALTINDA..
ŞİMDİ BİLDİĞİNİZ HER ŞEYİ, UZAY TÜNELİ PROJESİNİ, BU TEYBE...
TEK TEK ANLATIN BAKALIM.
NE ÖĞRENMEK İSTİYORSUNUZ?
BİZ DÜNYA KORUYUCULARI BİRLİĞİ ADI ALTINDA...
FAALİYET GÖSTEREN BİR GURUBUZ... BÜTÜN ÜLKELERDEKİ...
- GİZLİ SİLÂHLARI TOPLAR GEREKTİĞİ GİBİ KULLANIRIZ...
PEKİ AMA SİLÂHI ELE GEÇİRİNCE ONU KORUYUCU AMAÇLARLA KULLANACAĞINIZI NASIL GARANTİ EDERSİNİZ?
GARANTİ BİZİZ.. YETMEZ Mİ?
ŞEHRİN ÜZERİNDE.
SİNYAL TAM SPOR SALONUNUN ORTASINDAN GELİYOR.
GELİKLE KAPLI OLDUĞU İÇİN İÇERİYİ GÖREMİYORUM...
O ZAMAN GİRİP BAKMAK TAN BAŞKA ÇARE YOK...
KARASSSHHH!
SÜPERMEN.
BENİ BEKLEMİYOR MUYDUN DEVİD?
AMA ÇETENİN ŞEFİ, DUVARDAKİ DÜĞMEYE BASACAK ZAMANI BULMUŞTUR VE...

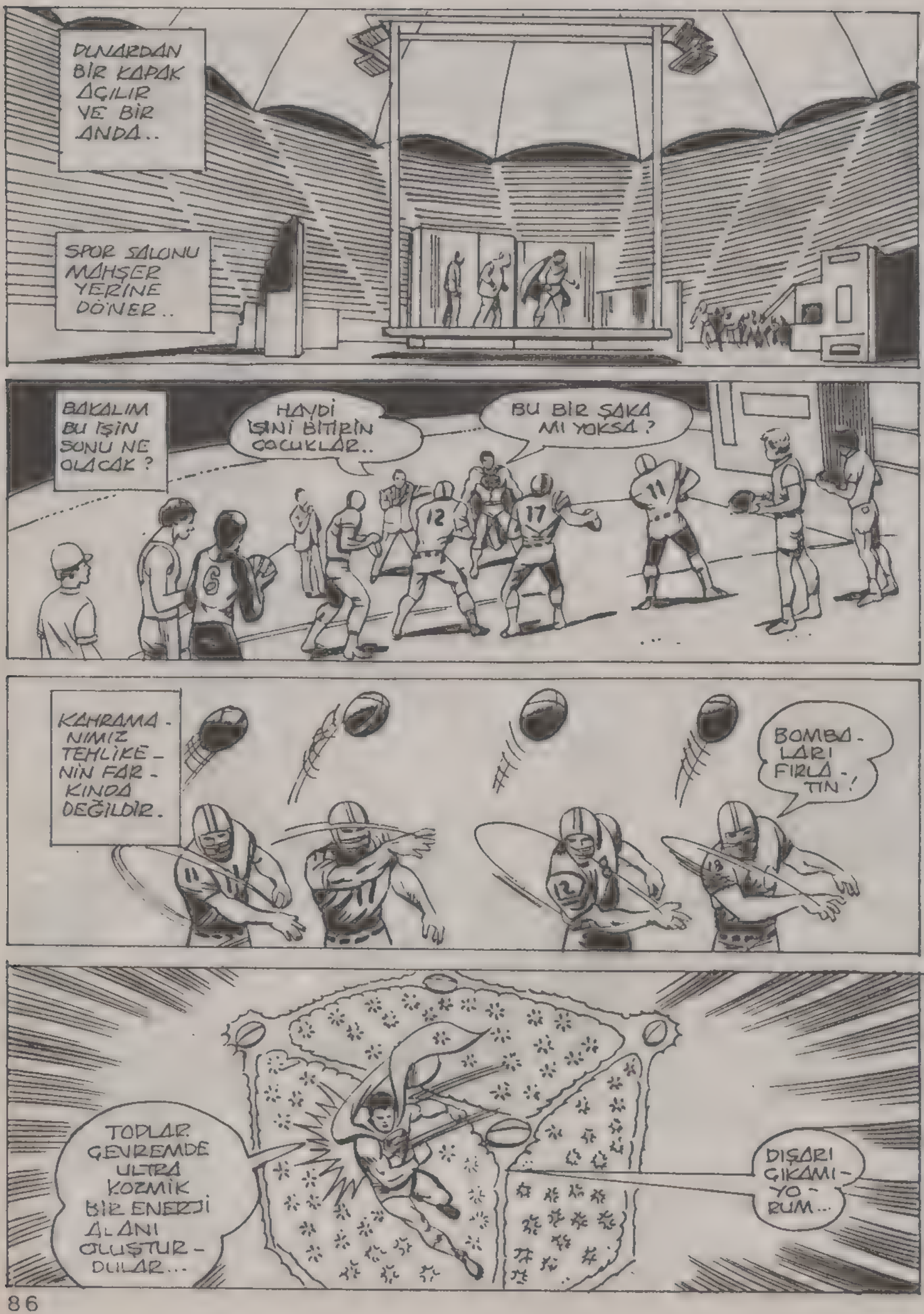
DUVARDAN BİR KAPAK AÇILIR VE BİR ANDA..
SPOR SALONU MAHŞER YERİNE DÖNER..
BAKALIM BU İŞİN SONU NE OLACAK ?
HAYDİ IŞINI BİTİRİN ÇOCUKLAR..
BU BİR ŞAKA MI YOKSA ?
KAHRAMANIMIZ TEHLİKENİN FARKINDA DEĞİLDİR.
BOMBALARI FIRLATIN !
TOPLAR ÇEVREMDE ULTRA KOZMİK BİR ENERJİ ALANI OLUŞTURDULAR...
DIŞARI ÇIKAMIYORUM...

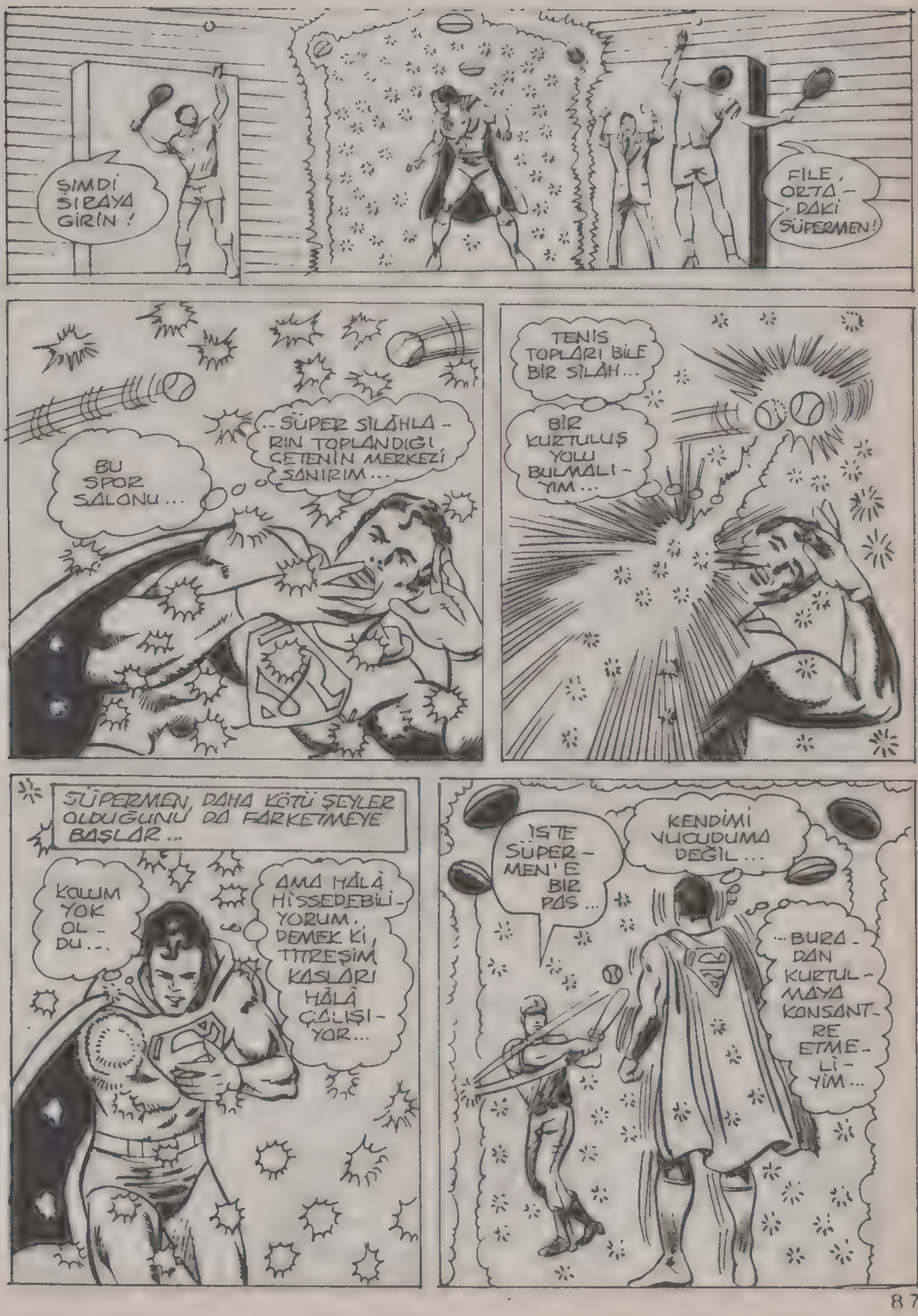
ŞİMDİ SIRAYA GİRİN!
FİLE, ORTADAKİ SÜPERMEN!
BU SPOR SALONU...
...SÜPER SİLÂHLARIN TOPLANDIĞI ÇETENİN MERKEZİ SANIRIM...
TENİS TOPLARI BİLE BİR SİLÂH...
BİR KURTULUŞ YOLU BULMALIYIM...
SÜPERMEN, DAHA KÖTÜ ŞEYLER OLDUĞUNU DA FARKETMEYE BAŞLAR...
KALBİM YOK OLDU...
AMA HÂLÂ HİSSEDEBİLİYORUM. DEMEK Kİ, TİTREŞİM KASLARI HÂLÂ ÇALIŞIYOR...
İŞTE SÜPERMEN'E BİR PAS...
KENDİMİ YUVUDUMA DEĞİL...
...BURADAN KURTULMAYA KONSANTRE ETMELİYİM...

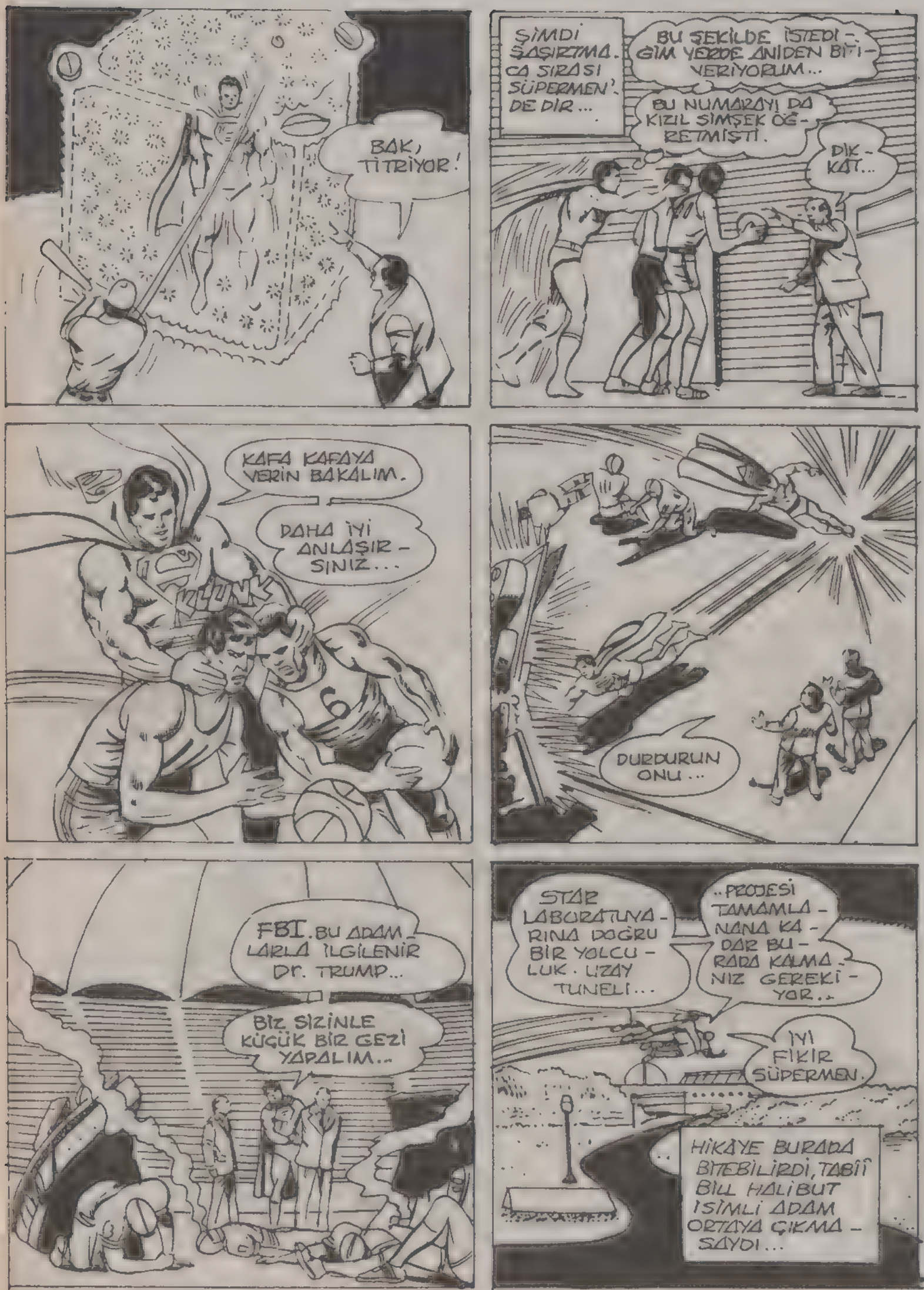
BAK, TİTRİYOR!
ŞİMDİ ŞAŞIRTMACA SIRASI SÜPERMEN'DE DİR...
BU ŞEKİLDE İSTEDİĞİM YERDE ANİDEN BİTİVERİYORUM...
BU NUMARAYI DA KIZIL SİMŞEK ÖĞRETMİŞTİ.
DİKKAT...
KAFA KAFAYA VERİN BAKALIM.
DAHA İYİ ANLAŞIRSINIZ...
KLUNK
DURDURUN ONU...
FBI. BU ADAMLARLA İLGİLENİR Dr. TRUMP...
BİZ, SİZİNLE KÜÇÜK BİR GEZİ YAPALIM...
STAR LABORATUVARINA DOĞRU BİR YOLCULUK. UZAY TÜNELİ...
..PROJESİ TAMAMLANANA KADAR BURADA KALMANIZ GEREKİYOR..
İYİ FİKİR SÜPERMEN.
HİKAYE BURADA BİTEBİLİRDİ, TABİÎ BİLL HALİBUT İSİMLİ ADAM ORTAYA ÇIKMASAYDI...

ERTESİ GÜN, TELEVİZYON YAYIN STÜDYOSUNDA...
BİR TAKSİ ÇAĞIRALIM MI KLARKİ ?
HAYIR STİV ! SONUNDA BANA ÖDETİRSİN HEP..
BEN OTOBÜSLE GİDECEĞİM..
NASIL İSTERSEN..
O ZAMAN BEN DE BİNEYİM BARI...
SİZE YERİMİ YEREBİLİR MİYİM ? ADIM STİV LOMBART...
STİV LOMBART DEMEK. SİZ DE BENİM YERİME OTURUN LÜTFEN...
TEŞEKKÜRLER...
BAY KLARK ! SİZİ TELEVİZYONDAN TANIYORUM.
ÖYLE Mİ MEMNUN OLDUM...
SŞST. SİZE BİR ŞEY VERMEK İSTİYORUM. SİZE GÜVENEBİLECEĞİMDEN EMİNİM.
CEBİNİZE KOYDUĞUM ŞEY, GİZLİ VE ÇOK TEHLİKELİ BİR SİLÂHIN MİKROFİLMLERİ..
NE ?
BU ÖYLE BİR CİHAZ Kİ, TÜM DÜNYAYI ON SANİYE İÇİN DE YOK EDEBİLİR.
HOŞÇAKALIN Mr. KENT..
AMA BEN HİÇ DE...

RÖNTGEN BAKIŞLARIM MİKROFİLMİN İÇİNİ GÖREMİYOR...
EN İYİSİ BUNU BANA VEREN ADAMI TELESKOBİK BAKIŞLARIMLA İZLEMEK..
BILL HALİBUT BU.. AMA NEDEN...
...BÖYLE KIYAFET DEĞİŞTİRMİŞ...
DAHA SONRA KLARK, YOLUN SONUNU GÖRÜR...
YAZAR TAM OTOMOBİLİNE BİNMEK ÜZEREYKEN...
ARABAYA BİNİN VE BENİ SÖYLEDİĞİM YERE BIRAKIN! ÇABUK!
BİR YANLIŞLIK OLMALI...
OTOBÜSTE...
HALİBUT TEHLİKEDE SÜPERMEN'İN ONU KURTARMASI LAZIM.
SÜPER NEFESİMLE, ŞU ANAHTARI İLERİ GERİ..
..OYNATABİLİRSEM..
ORTALIK BİRAZ KARIŞIR VE...
UFF!
SAKİN OLUN!
DIŞARI ÇIKABİLİRİM.
FENALIK GELDİ, İNİP YÜRÜMEK
BU ADAM KENT OLMALI!
HEY, BEN DE İNMEK İSTİYORUM...

VE İKİ YÜK KAMYONU ARASINDA.
İŞTE ORADALAR.
HALİ - BUT'UN NE - DEN KIYAFET DEĞİŞTİRDİĞİ - Nİ BİLMİYO - RUM AMA...
ÖNCE ONU KURTARMA - LIYIM... KIZGIN IŞINLI BAKIŞLARI KULLANA - LIM...
ALLAH KAHRETSİN... ELİM YANDI...
ŞU ANDA ONDAN KUR - TULABİLİRİM.
AY!
HER ŞEY MAH - VOLDU...
TAM DÜŞÜNDÜĞÜM GİBİ.
KPOWW!
POLİSİN YANINDA UYA - NINCA, BİLDİK - LERİNİ AN - LATIR..
Dr. TRUMP'A GİTMELİYİM. BU UZAY TUNE - Lİ PROJESİ, BE - Nİ RAHATSIZ EDİYOR...

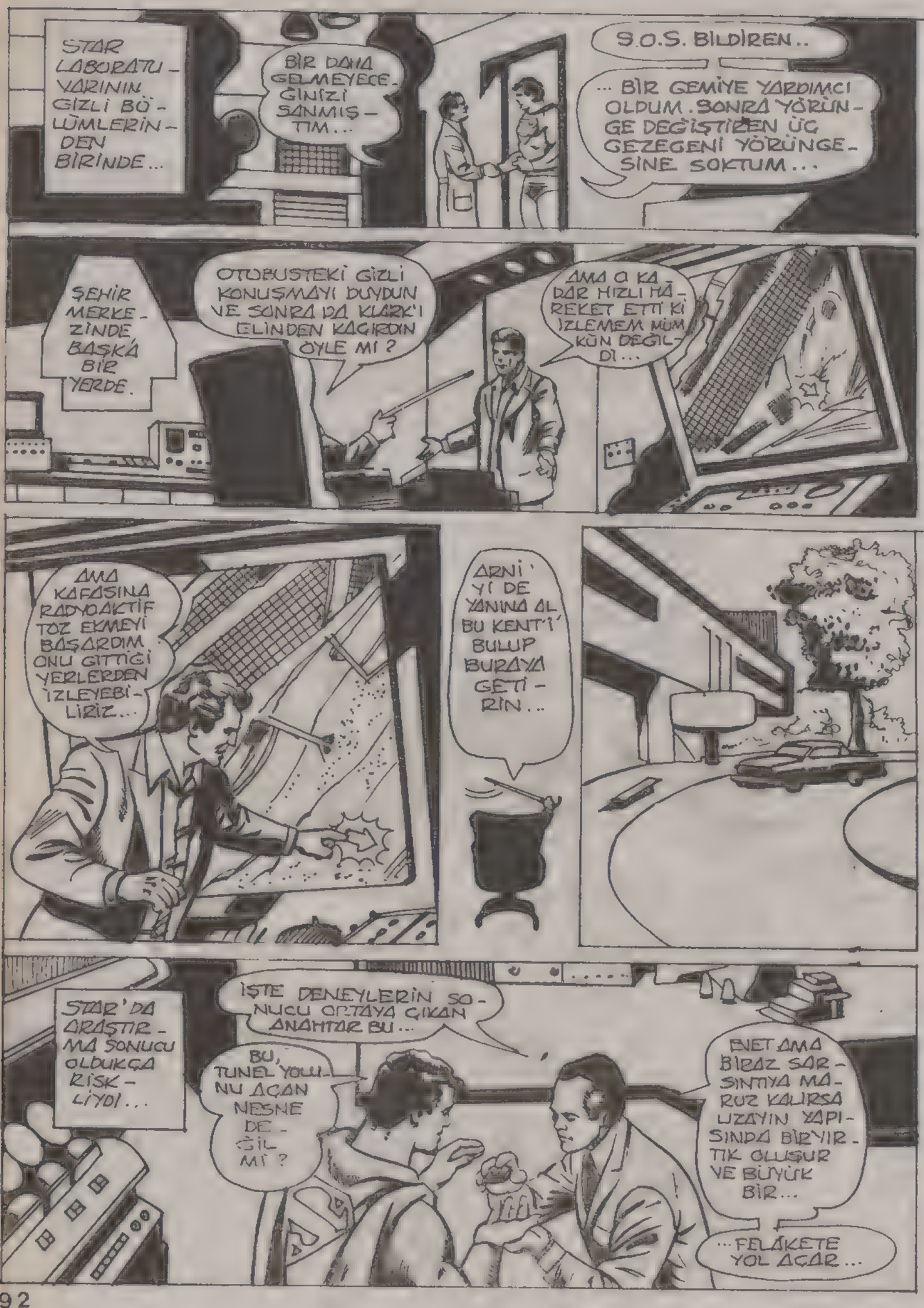
STAR LABORATUVARININ GİZLİ BÖLÜMLERİNDEN BİRİNDE...
BİR DAHA GELMEYECEĞİNİZİ SANMIŞTIM...
S.O.S. BİLDİREN..
... BİR GEMİYE YARDIMCI OLDUM. SONRA YÖRÜNGE DEĞİŞTİREN ÜÇ GEZEGENİ YÖRÜNGESİNE SOKTUM...
ŞEHİR MERKEZİNDE BAŞKA BİR YERDE.
OTOBÜSTEKİ GİZLİ KONUŞMAYI DUYDUN VE SONRA DA KLARK'I ELİNDEN KAÇIRDIN ÖYLE Mİ?
AMA O KADAR HIZLI HAREKET ETTİ Kİ İZLEMEM MÜMKÜN DEĞİLDİ...
AMA KAFASINA RADYOAKTİF TOZ EKMEYİ BAŞARDIM. ONU GİTTİĞİ YERLERDEN İZLEYEBİLİRİZ...
ARNİ'Yİ DE YANINA AL. BU KENT'İ BULUP BURAYA GETİRİN..
STAR'DA ARAŞTIRMA SONUCU OLDUKÇA RİSKLİYDİ...
İŞTE DENEYLERİN SONUCU ORTAYA ÇIKAN ANAHTAR BU...
BU, TÜNEL YOLUNU AÇAN NESNE DEĞİL Mİ?
EVET AMA BİRAZ SARSINTIYA MARUZ KALIRSA UZAYIN YAPISINDA BİRYIRTIK OLUŞUR VE BÜYÜK BİR...
...FELÂKETE YOL AÇAR...

BİNANIN ÖNÜNDE...
KENT BURADA GİZLENİYOR OLMALI...
LABORATUVARIN, GİZLİ BÖLMESİNİN GİRİŞ KAPISINDAKİ ENGEL ÇABUK AŞINMIŞTI...
BÖYLE İÇERİ GİREMEZSİNİZ.
ÇABUK GEL! KENT AŞAĞIDA BİR YERDE...
ALT BÖLÜMDE...
HİÇ KIPIRDATMADAN TUT VE BİRAZ YUKARI KALDIR.
OOO! Dr. TRUMP! BU NE RASTLANTI...
BAK YANINDA SÜPERMEN VAR...
YAKLAŞTIKLARINDA.
KLINK! KLINK!
TAŞLAŞMIŞ SANKİ.. HİÇ HAREKET ETMİYOR...
SÜPERMEN'E NE OLDU BÖYLE?
DOKUNMA-YIN ONA...

HEY!
KURŞUN İŞLEMİYOR...
BANG BANG
OLAMAZ. TANRIM, NE FECİ...
BU HEYKEL MERHALDE...
BU DURUMDAYKEN, ONA YUMRUK ZEVK...
LÜTFEN.. O GERÇEK...
ELİNDEKİ NE ÖYLE?
SAKIN DOKUNMAYIN...
HEY! BURAYA GEL!...
BIRAK O SİLÂHI ELİNDEN.
HEY, DOKTOR. SİZ NELERDE BECERİYORSUNUZ BÖYLE?
ŞEF SENİNLE GÖRÜŞMEK İSTEYECEKTİR, EMİNİM...
PROGRAMIN İLE İLGİLENİYORDU BİLİYORSUN.
DIŞARI ÇIKART ONU DAK.

AYNI ANDA HEY-KEL CANLAN-MISTIR...
SÜPERMEN... BAK GER-ÇEKMIŞ.
YER ONU BANA...
AHH! BIRAK ELİMİ...
HAYIR!
AMA ANAHTARI YERE BIRAK-TIN..
HİÇ KIMILDAT-MADIM. BİR ŞEY OLMAZ...
OLMAZ OLUR MU? BİR UZAY TÜNELİ OLU-ŞUYOR. . KOR-KUNÇ BİR ŞEY.
BAK DELİĞİ GÖRDÜN MÜ? NELER OLACAĞINI...
... TAHMİN EDEBİLİYOR MUSUN?

TÜNEL DÜNYAYI, UZAYIN ÇOK UZAK BİR NOKTASIYLA BİRLEŞTİRMEYE BAŞLADI..
ÜSTELİK ORADA HAVA YOK. TÜNEL DEV BİR ELEKTRİK SÜPÜRGESİ GİBİ DÜNYAYI EMİYOR.
TÜM DÜNYA ORAYA DOĞRU EMİLİYOR. DÜNYANIN SONU GELDİ...
İKİNCİ YATANIM DÜNYAYI KAYBEDEMEM.
BUNA ENGEL OLACAĞIM...

ŞİMŞEK GİBİ UZAY TÜNELİNİN GİRİŞİNE UÇTU. TÜM DÜNYANIN...

KADERİ ONUN ELİNDE... DELİĞİ TIKAMAYA ÇALIŞIYOR... TIPKI KOLUNDAKİ YARAYI...

... PARMAĞIYLA KAPAMAYA ÇALIŞAN BİR ÇOCUK GİBİ. AMA DÜNYAYI KURTARMAK..

...UĞRUNA TÜM DOĞAL OLAYLARA KAFA TUTABİLİR... YAŞAMI PAHASINA BİLE OLSA...

BAŞARDI...

DELİĞİ KAPATTI... BU BİR...

...MUCİZE...

SONUNDA SÜPERMEN BÜYÜK BİR ZAFER DAHA KAZANMIŞTI.

SANKİ ARADAN YÜZYIL GEÇMİŞ..

..GİBİ GELDİ...

SADECE ON DAKİKA GEÇTİ HALBUKİ..

BÜYÜK KAHRAMAN DIŞARI ÇIKARKEN ÜÇ YORGUN ADAMI ARKASINDA BIRAKMIŞTI.

ÜÇÜ DE OLAYIN NE DENLİ TEHLİKELİ... SONUÇLARININ DA NE BÜYÜK FELÂKETLERLE..

..DOLU OLDUĞUNU ANLAMIŞLARDI...

AMA SUPİ'NİN İŞLERİ BİTMEK BİLMİYORDU...

MERHABA!. KİMSE YOK MU?

KOMİK AMA SÜPERMEN'İN SESİNE NE KADAR BENZİYOR...

HEY! SİZ MUHABİR KLARK KENT DEĞİL MİSİNİZ?

AZ ÖNCE SÜPERMEN'LE KARŞILAŞTIM. DIŞARI ÇIKIYORDU.

KAÇ SAATTEN BERİ DIŞARIDA SİZİN ÇIKMANIZI BEKLİYORUM DOKTOR TRUMP.

DEMEK BU YÜZDEN KLARK'I TAKİP EDİP SÜPERMEN İLE KARŞILAŞTIK...

BU SERİNİN DİĞER BÖLÜMLERİ GELECEK SAYIDA

66

Türkiye'de yayın hakkı B YAYINLARI na aittir.
(BİLKA-Bilim Kültür Araştırma, Yayıncılık Ltd.Şti.)

Benimadım LEX LUTHOR

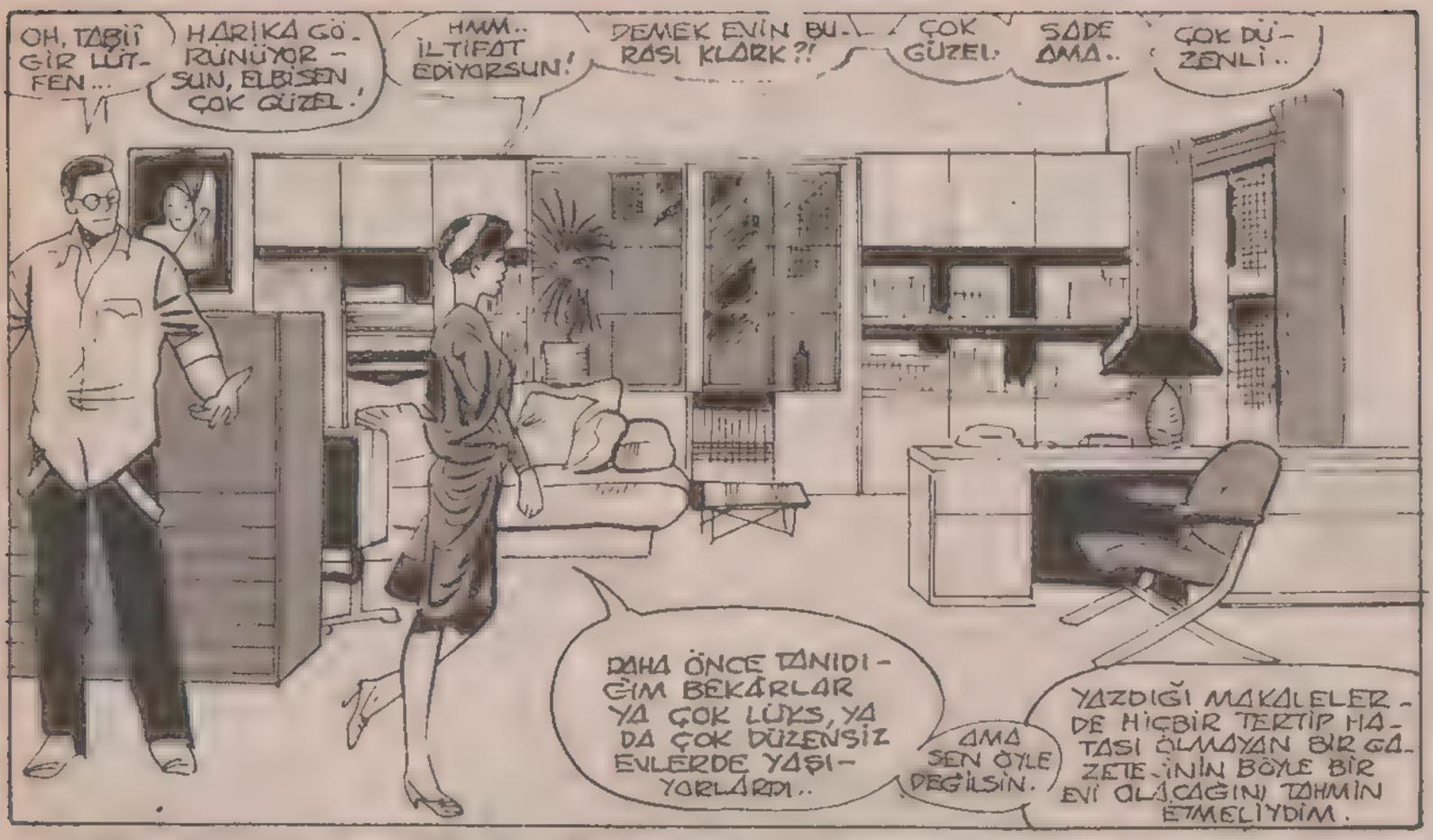
OH, TABİİ GİR LÜTFEN...
HARİKA GÖRÜNÜYOR - SUN, ELBİSEN ÇOK GÜZEL!
HMM.. İLTİFAT EDİYORSUN!
DEMEK EVİN BU - RASI KLARK?!
ÇOK GÜZEL.
SADE AMA..
ÇOK DÜ - ZENLİ..
DAHA ÖNCE TANIDI - ĞIM BEKARLAR YA ÇOK LÜKS, YA DA ÇOK DÜZENSİZ EVLERDE YAŞI - YORLARDI..
AMA SEN ÖYLE DEĞİLSİN.
YAZDIĞI MAKALELER - DE HİÇBİR TERTİP HA - TASI OLMAYAN BİR GA - ZETE-İNİN BÖYLE BİR EVİ OLACAĞINI TAHMİN ETMELİYDİM.

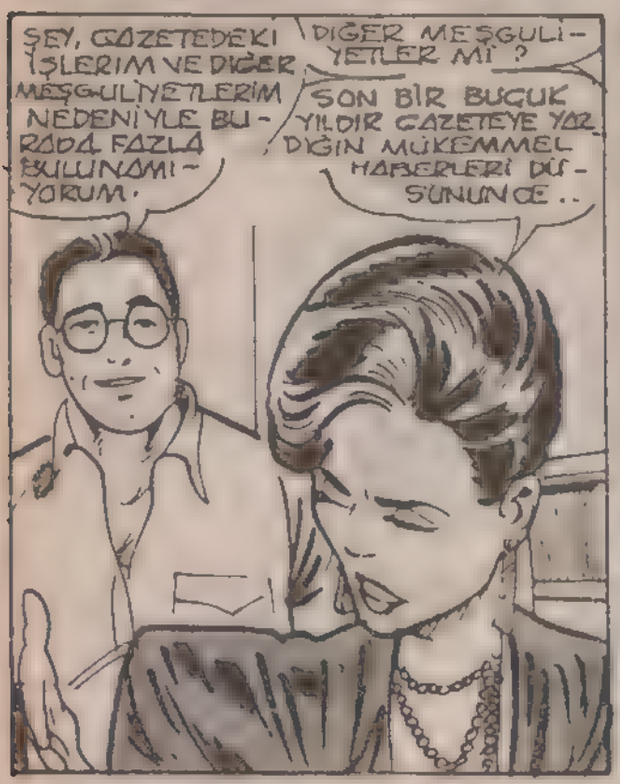
ŞEY, GAZETEDEKİ İŞLERİM VE DİĞER MEŞGULİ - YETLERİM NEDENİYLE BU - RADA FAZLA BULUNAMI - YORUM.
DİĞER MEŞGULİ - YETLER Mİ?
SON BİR BUÇUK YILDIR GAZETEYE YAZ - DIĞIN MÜKEMMEL HABERLERİ DÜ - ŞÜNÜNCE..

...İŞTEN BAŞKA MEŞGULİYETLE - RİN OLDUĞUNU DUYMAK DOĞ - RUSU BENİ ŞA - ŞIRTTI.
?
BU SEN MİSİN?
ŞEY, EVET..
LİSEDEYKEN BİRAZ FUTBOL OYNAMIŞTIM...

YILLAR GEÇTİK - CE SPOR - DAN UZAK - LAŞTIM.
AMA YİNE DE FORMUMU KO - RUMAYA ÇALI - ŞIYORUM.
BAŞARILI DA OLU - YORSUN..!
BUNLAR ANNENLE BABAN MI? ÇOK İYİ BİR ÇİFTE BENZİ - YORLAR.
SENİN GİBİ HINZIR BİR ÇOCUKLA NASIL BAŞEDEBİLMİŞLER.

OHH LOIS! YİNE Mİ BAŞLIYORSUN? O OLAY GEÇELİ 18 AY OLDU...
HAYIR! 17 AY, İKİ HAFTA, DÖRT GÜN VE BİRKAÇ SAAT OLDU...
AMA LOİS, İLK SÜPERMEN HABERİNDE SENİ ATLATMAM NİSPET OLSUN DİYE YAPILMIŞ BİR ŞEY DEĞİL. O ZAMAN SENİ TANIMIYORDUM BİLE..
BU DAHA KÖTÜ YA EĞER AYNI HABERİ TAKİP EDEN İKİ GAZETECİ OLSAYDIK, ATLATILMAYI HAZMEDERDİM. HER GAZETECİ BÖYLE BİR ŞEYİ KABUL EDEBİLİR..
AMA SEN ACEMİ BİR GAZETECİ OLARAK SOKAĞA ÇIKTIN VE YÜZYILIN HABERİNİ YAKALAYARAK GERİ DÖNDÜN..
GİT TIRAS OL! BU KONUYU DAHA FAZLA TARTIŞMAK İSTEMİYORUM.
TAMAM. ON DAKİKADA İŞİM BİTER.
ZAVALLI LOİS. İLK SÜPERMEN HABERİNİ YAZDIĞIM İÇİN GALİBA BENİ HİÇ AFFETMEYECEK.
AMA BU DURUM BENİM ONUNLA DOST OLMAYA ÇALIŞMAMI ENGELLEMEMELİ.
ÇOK ÇEKİCİ, ÇOK HAREKETLİ BİR KADIN ONUNLA DÜŞMAN KALAMAM.
OLDU. ELEKTRİKLİ TIRAŞ MAKİNEM GEREKLİ GÜRÜLTÜYÜ ÇIKARIRKEN...
HIRRRRR

BEN DE ÇOK SERT OLAN SAKALIMI TIRAŞ ETMEK İÇİN DAHA UYGUN BİR YÖNTEM KULLANABİLİRİM..
BENİ DÜNYAYA GETİREN ZO-KETTEN ALINMIŞ YANSITICI BİR METAL PARÇASINI ELİMDE TUTUP...
..ISI SAÇAN BAKIŞIMI HAFİF BİR SEKİLDE ONA YÖNELTİRİM.
...VE METALDEN YANSIYAN ISI...
..YÜZÜMDEKİ KILLARI ALIR..
NORMAL BİR ERKEĞİN YÜZÜ JİLETE KARŞI DAYANIKLILIK NASIL KAZANIRSA BENİM YÜZÜM DE ISI SAÇAN IŞINA KARŞI DAYANIKLILIK KAZANDI...
IŞININ YÜZÜMÜ YAKMASI ÇOK AZ BİR İHTİMAL..
10 DAKİKA SONRA..
GİTMEYE HAZIR MISIN LOİS?
NE ZAMAN İSTERSEN KLARK..
ÇOK GARİP DOĞRUSU. BU KÜÇÜK AĞIRLIKLARLA MÜKEMMEL BİR VÜCUDA SAHİP OLMANA ŞAŞIRDIM. BENİM KULLANDIKLARIMDAN DAHA AĞIR DEĞİLLER...
OOO.. BUNU DÜŞÜNMEMİŞTİM. KLARK KENT'İN SÜPERMEN KADAR HİÇ BİR VÜCUDA SAHİP OLMASINI NASIL AÇIKLAYABİLİRİM?..

AMA SÜPER KUVVETE SAHİP OLDUĞUM İÇİN, O AĞIRLIKLARIN NE KADAR OLDUĞUNU ANLAMAK BENİM İÇİN ÇOK ZORDU...
ŞEY, ONLAR ESKİDEN KULLANDIĞIM AĞIRLIKLARDI. LUİS, NEREYE GİDİYORSUN? SANSÜR BURADA..
BİLİYORUM. AMA ÇATIYA ÇIKAN MERDİVENLER DE BU TARAFTA.
ÇATI MI? AMA NEDEN ÇATIYA ÇIKMAK İSTİYORSUN?
ÇÜNKÜ ARACIMIZ BİZİ ORADA BEKLİYOR KLARK!
ARACIMIZ MI? VAY CANINA!
YANİ BU HELİKOPTER O KADAR ZAMAN HEP BURADA BİZİ Mİ BEKLEDİ?
BU ÇATI O KADAR YÜKÜ KALDIRACAK ŞEKİLDE YAPILMAMIŞ...
ÇABUK OLUN ÇOCUKLAR! BAY "L" BEKLEMEKTEN HOŞLANMAZ..
BÖYLE BİR ŞEY YAPMAK YASALARA AYKIRI...
ELBETTE.
BEN DE PİLOTLA BURAYA İNMEMEYİ İÇİN KONUŞTUM.
BİLİRSİN... BU KENTTE, ÜZERİNDE LUTHOR YAZAN HER ŞEY YASALARIN ÜSTÜNDEDİR...

SEN DE BUNU KABULLENİYOR MUSUN LOİS ?
HAYIR!
AMA BU BİR ŞEYE YARAMIYOR. LUTHOR BU KENTİN SAHİBİ KLARK..
LEXCORP ŞİRKETİ METROPOLİS'TE KURULU HER FİRMADA PAY SAHİBİ...
LEX DE DÜNYADAKİ İKİNCİ VEYA ÜÇÜNCÜ ZENGİN ADAM. BU YÜZDEN DE ÇOK GÜÇLÜ...
GÖSTERİŞ İÇİN ARASIRA YASALARA PEK UYGUN OLMAYAN İŞLER YAPSA DA, ŞİMDİYE DEK ADININ ŞÜPHELİ BİR İŞE KARIŞTIĞI GÖRÜLMEDİ...
GÖRÜNÜŞE BAKILIRSA, LUTHOR, İŞİ DIŞINDA HEP İYİ ŞEYLERLE UĞRAŞIYOR... HAYIR KURUMLARI VE ÜNİVERSİTELİLERE YARDIM EDİYOR...
ONUNLA İLİŞKİNİN GÖRÜŞLERİNİ ETKİLEYECEĞİNİ DÜŞÜNMÜYORSUN, DEĞİL Mİ LOİS?
İLİŞKİ Mİ?
ŞEY.. METROPOLİS'TEKİ HERKES LOİS LEYN'LE LEX LUTHOR ARASINDAKİ SICAK İLİŞKİYİ BİLİYOR.

SICAK İLİŞKİ Mİ?
CİDDİ MİSİN KLARK? BEN DE SENİ NİTELİKLİ BİR GAZETECİ SANMIŞTIM..
İYİ BİR GAZETECİ GÖZLERİNİ VE KULAKLARINI AÇIK TUTAR, LOIS.. LUTHOR, BİR SÜREDİR SANA ÖZEL BİR İLGİ GÖSTERİYOR..
O BİR KOLEKSİYONCU KLARK. DÜNYADAKİ HER ŞEYİN EN AZ BİR TANESİNE SAHİP OLMAK İSTİYOR..
BAYAN LEYN! BAY KENT! LÜTFEN, BENİ İZLEYİN! BAY "L" SİZİ BEKLİYOR..
BEN KOLEKSİYONUNUN BİR PARÇASI OLMAK İSTEMEDİĞİM İÇİN İLGİSİNİ ÇEKTİM. BUNU KENDİSİNE DE SÖYLEDİM.
VE..
HARİKA BİR GEMİ DEĞİL Mİ? İNGİLİZLERİN BRİTANİA'SI BUNDAN KÜÇÜK OLMALI..
EVET, BAY KENT. BAY "L" HER ŞEYİN EN BÜYÜĞÜNE SAHİP OLMAK İSTER.
GEMİNİN DENGESİ DE ÇOK Nİ.. İNSAN AÇIK DENİZDE OLDUĞUNU FARKETMİYOR BİLE..
ÖZEL DENGE AYGITLARI VAR..
BAY "L" SEA QUEEN'İ EN SERT DENİZLERE DAYANABİLECEK ŞEKİLDE YAPTIRDI. FIRTINADA BİLE SALLANMAZ.
ŞİMDİ İZNİNİZLE DİĞER KONUKLARI KARŞILAMALIYIM..
PERSONEL SEMPATİK. AMA ASIL BÜYÜK ADAM NEREDE?
BURADAYIM, BAY KENT.

BEKLETTİĞİM İÇİN ÜZGÜNÜM. AMA SON ANDA VENEZUELLA'DAKİ PETROL ŞİRKETİMLE TEMAS KURMAM GEREKTİ.
LOİS, SEVGİLİM! SENİ TEKRAR GÖRMEK NE GÜZEL. BİR YILDIR BULUŞAMAMAMIZ ÇOK KÖTÜ OLDU..
EVET LEX. BEN DE BU ARADA VAKTİMİ BAŞKA ŞEYLERLE GEÇİRDİM.
OH, EVET. SÜPERMEN DENİN O ADAMLA İLGİLENDİN. SANIRIM ONUN HAKKINDA İLK HABERİ YAZAN KİŞİ SEN OLMUŞTUN KENT!
BAŞARIN İÇİN İÇTEN TEBRİKLER...
ŞEY. SAĞOLUN BAY LUTHOR.
ŞANSIMIN DA YARDIMI İLE BAŞARDIM.

BELKİ... DUYDUĞUMA GÖRE, METROPOLİS GAZETECİLER CEMİYETİNİN BU HABER İÇİN VERDİĞİ ÖZEL ÖDÜLÜ REDDETMİŞSİN.

ÇOK İLGİNÇ!..

ALMAM DOĞRU OLMAZDI. O HABER SAYESİNDE GAZETEYE ALINMAM BENİM İÇİN ÖDÜLDÜ ZATEN.

HMM. ŞİMDİ DE LOİS'İN KONUĞU OLARAK GELDİN, SANIRIM PATRONUN GÖREV DE VERMİŞTİR...

ACABA YERİNE PERRY WHİT GELEMEZ MİYDİ?

O HAYDİ LEX! BİLİRSİN Kİ PERRY WHİT GENİNLE AYNI GEZEGENDE YAŞAMAKTAN BİLE HOŞLANMAZ.

BU YÜZDEN VERDİĞİN BİR PARTİYE ASLA GELMEZDİ...

ÖZÜR DİLERİM, BAY "L" BELEDİYE BAŞKANI VE YANINDAKİLER GELDİLER. HABER VERMEMİ İSTEMİŞTİNİZ...

O... EVET..

SAGOL YVETTE.

ŞİMDİ BİRAZ İZİN VERİRSEN LOİS'LE ÖZEL BİR SEYLER KONUŞMAK İSTİYORUM KENT...

ŞEY... TABİİ... BEN DIŞARDAYIM, LOİS...

OH, BUNUN DAİLY PLANET'TE BÖYLE PARLAMASINA ŞAŞIRDIM.

AMA SEN LOİS. HER ZAMANKİ GİBİ HARİKASIN..

YO, LEX.! BEN GENELLİKLE BEŞ BİN DOLARLIK ELBİYSEYLE DOLAŞMAM.

BU ELBİSEYE GİDECEK SAÇI YAPTIRMAYA DA YÜZ DOLAR VERDİM.

O, DEMEK KÜÇÜK HEDİYEMİ BEĞENDİN? ONU PARİS'DE GÖRÜP SENİN İÇİN ALDIM.

HEDİYE Mİ?

GÖNDERDİĞİN NOTTA YALNIZ BU AKŞAM İÇİN OLDUĞU YAZILIYDI..

HEDİYE OLDUĞUNU BİLSEYDİM İADE EDERDİM...

HAYDİ LOİS! BEN O ELBİSEYİ GERİ ALIP NE YAPARIM?.
SEVİMLİ OLMAYA ÇALIŞMA LEX. LÜKS HEDİYELER KABUL ETMEDİĞİMİ SÖYLEMİŞTİM. BU ELBİSEYİ GÖNDERİP KANDIRDIN.
ÇÜNKÜ HER KADIN BİR AKŞAM BİLE OLSA O ELBİSEYİ GİYMEYE CAN ATAR...
ÖYLEYSE KABUL ET, SEVGİLİM. BANA FIRSAT VER, SENİ DÜNYANIN EN MUTLU KADINI YAPAYIM...
BENİ YEDİNCİ KARIN YAPARAK MI? SENİN AŞK MACERALARINI TAKİP ETMEK BİLE ZOR LEX.
AŞK İLİŞKİLERİNDE ŞANSSIZ OLDUĞUM İÇİN Mİ BENİ REDDEDİYORSUN?
ŞANSSIZ MI? OHH.. BU KONU BAŞIMI AĞRITTI...
KENT!
EVET, LOİS!
BANA CEKETİNİ ÖDÜNÇ VER...
NE?
ŞEY... TABİİ.. LOİS! AMA NEDEN?
BAY LUTHOR'UN HEDİYESİNİ GERİ VERİYORUM.
ŞİMDİ ORADA DUR VE BANA SİPER YAP.
ARKANA DA BAKMA...
LOİS! NEREYE GİDİYORSUN?
HOŞÇAKAL LEX!
GEL KLARK, PARTİ BİTTİ... BENİ EVİME KADAR GÖTÜRÜNER...

SANA GELİNCE LEX, PARA HARCAYACAK BİR YER ARIYORSAN BERBERE GİT!
..GÖRÜNÜŞÜN FELÂKET...
ŞEY LOİS.. SON SÖZLERİN BİRAZ KABA DEĞİL MİYDİ?
BENİMLE BİR DE SEN UĞRAŞMA KENT. ÜÇ AYDIR BU ANI BEKLİYORDUM · LÜKS GİYSİLER, YİYECEKLER..
SONUNDA O SERSEM HERŞEYİ MAHVETTİ, TEPEMİ ATTIRDI...
BU AKŞAMI BUNDAN DAHA FAZLA REZİL EDEMEZDİ.
BİR DAHA DÜŞÜNÜN BAYAN!
LOİS, GERİ ÇEKİL...
KENT.
OLDUĞUN YERDE KAL AHBAP...
BU GEMİ VE TÜM YOLCULARI ARTIK BİZİM REHİNEMİZ..
N..NASIL ÖNÜME GEÇTİ? BU KADAR HIZLI HAREKET EDEN BİRİNİ HİÇ GÖRMEMİŞTİM...

DURUN BİR DAKİ..
UHH!
CRAK!
SENİ UYARMIŞTIM SERSEM...
KLARK!
SEN GENE Nİ KAPA BAKALIM..
CARLOS! ONU BALIKLARA YEM YAP...
OH!
HAYDİ BAKALİM AŞAĞIYA.
BALIKLARA YEM OL!..
KLARIC! TANRIM.
OHH.. OLAMAZ...
HAYDİ ŞİMDİ YÜRÜ.. DİĞERLERİNİN YANINA!
YÜRÜ DEDİM...
BU YANINIZDA KALMAYACAK, SERSERİLER. OYUN OYNAMAK İÇİN YANLIŞ YERİ SEÇTİNİZ..

BENİ GÜLDÜRME! POLİS GELİRSE TÜM REHİNELERİNİ HARCARIZ..
İYİ AKŞAMLAR SAYIN BELEDİYE BAŞKANI
BU AKŞAM UMDUĞUNUZ GİBİ OLMADI DEĞİL Mİ?
EVET BAYAN LEYN. BAY KENT İÇİN ÇOK ÜZGÜNÜM. OLAYLARI GÖRDÜK AMA YAPABİLECEĞİMİZ BİR ŞEY YOKTU.
MÜKEMMEL. MÜKEMMEL.
HAYDİ ŞİMDİ ORAYA..
PEKİ BAY LUTHOR NEREDE?
DİNLEYİN, AMERİKALILAR. HÜKÜMETİNİZLE GÖRÜŞÜNCEYE KADAR SİZİ TUTACAĞIZ.
UH...
GEMİ YAN YATIYOR.
YAN YATSA İYİ..
AMAN TANRIM...
GEMİ HAVAYA KALKIYOR...

BU KADAR OYUN YETER.
ARTIK O SİLAHI ALACAĞIM.
AAHH!
CHUK
BU KLARK KENT'E YAPTIKLARINIZ İÇİN.
SAYIN BAŞKAN! GÖREBİLİYOR MUSUNUZ?
O MU?
BURADAN PEK İYİ GÖRÜNMÜYOR BAYAN LEYN, AMA..
BRRR
1 BAŞKA KİM OLABİLİR..
SANDIĞIMDAN KOLAYCADU..
GARİP UÇARKEN TAŞIDIĞIM MADENLERİN AĞIRLIĞI YERDEKİNDEN DAHA AZ..
HMM. GÖRÜNÜŞE BAKILIRSA LOİS HAYDUTLARA KARŞI SİLAHA DÖNMÜŞ..
ONU KORKUTTUĞUM İÇİN ÜZGÜNÜM.
AMA SÜPERMEN KILIĞINA GİRMEK İÇİN FIRSAT KOLLUYORDUM.
YE GEMİDEN ATILMAK EN UYGUN FIRSATTI.
ŞİMDİ GEMİYİ GİDECEĞİ YERE GÖTÜREYİM..
YANİ LEX'İN ÖZEL ADASI SHANGRİLA'YA...

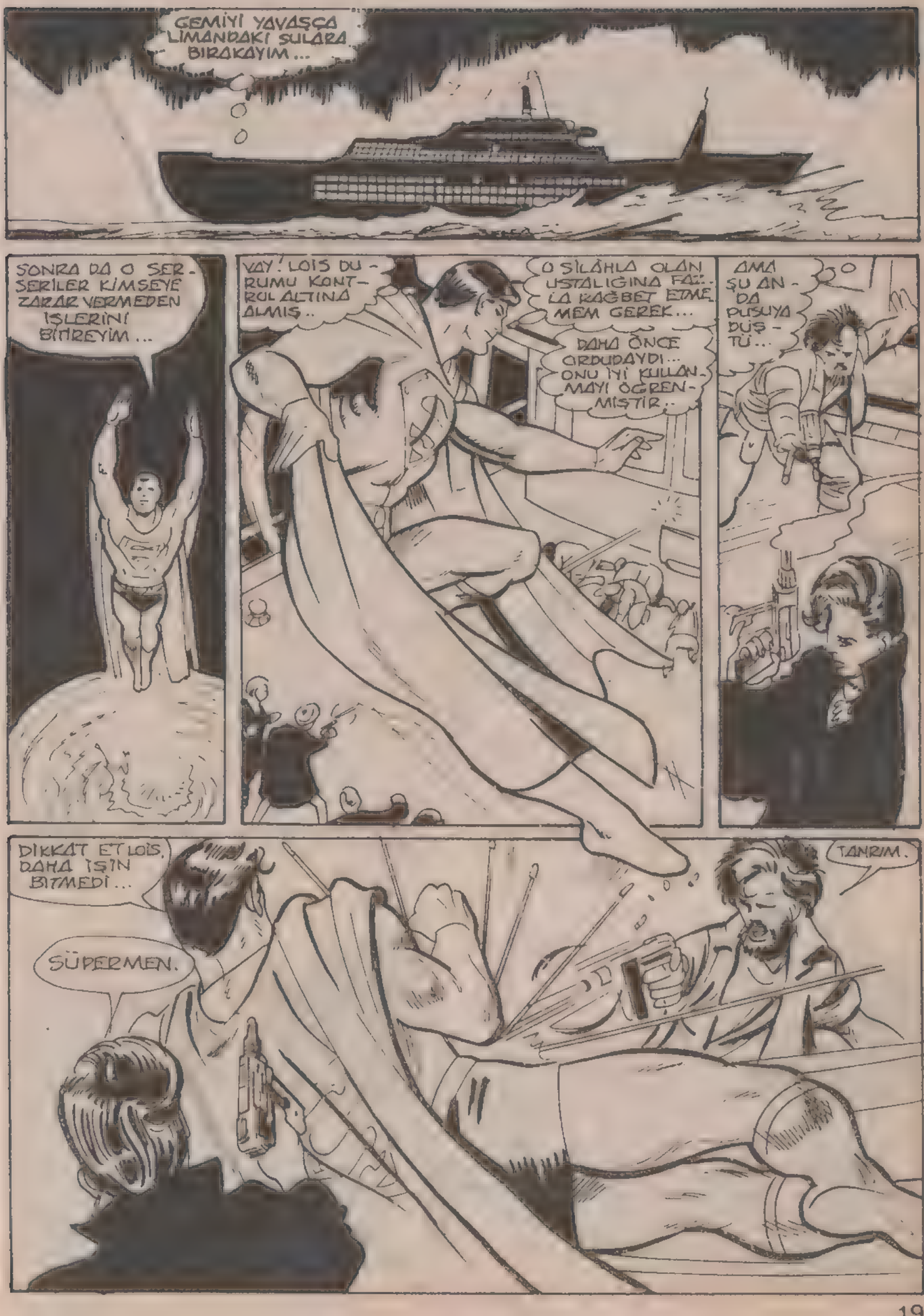
GEMİYİ YAVAŞÇA LİMANDAKİ SULARA BIRAKAYIM...
SONRA DA O SERSERİLER KİMSEYE ZARAR VERMEDEN İŞLERİNİ BİTİREYİM...
VAY! LOİS DURUMU KONTROL ALTINA ALMIŞ..
O SİLÂHLA OLAN USTALIĞINA FAZLA KAĞBET ETMEMEM GEREK...
DAHA ÖNCE ORDUDAYDI... ONU İYİ KULLANMAYI ÖĞRENMİŞTİR..
AMA ŞU ANDA PUSUYA DÜŞTÜ...
DİKKAT ET LOİS, DAHA İŞİN BİTMEDİ...
SÜPERMEN.
TANRIM.

VER ONU..

KRNK

RUNK

KNKL

KRRK

YERİNDE OLSAM SİLÂHI BIRAKIRDIM.

TKLK

SÜPERMEN... HARİKASIN...

ŞEY..

SEN DE FENA DEĞİLDİN LOİS...

AMA SEN ZAMANINDA YETİŞMESEYDİN KİMSE BİR ŞEY YAPAMAZDI.

SEN ARAYA GİRİNCE BAYAN LEYN FIRSATI YAKALADI..

SAGOLUN SAYIN BAŞKAN. YARDIMCI OLABİLDİĞİM İÇİN MUTLUYUM.

SÖYLEDİĞİNDEN DAHA ÇOK İŞ YAPTIN, SÜPERMEN.

VE BUNUN HER KURUŞUNU HAKETTİN.

?! YIRMİ BEŞ BİN DOLARLIK ÇEK.
BUNU KABUL EDEMEM.
BU HİZMETİNİN KARŞILIĞI..
ARTIK BENİM ADAMIM SAYILIRSIN! GÜLE GÜLE HARCA..
ŞEY.. BURADA BİR YANLIŞ ANLAŞILMA VAR BAY LUTHOR...
HİZMETLERİM ÜCRETLE DEĞİLDİR.
SAÇMA. METROPOLİSTE HERKES BENİM İÇİN ÇALIŞIR. SEN YÖNETİLMESİ GEREKEN DEĞERLİ BİR KAYNAKSIN.
ASLINDA BURADA SANA FAZLA İHTİYAÇ YOKTU..
GÖRDÜĞÜN GİBİ GÜVENLİK EKİBİM DURUMA HAKİM OLABİLECEK GÜÇTE...
GÜVENLİK EKİBİN MI?
PEKİ AZ ÖNCE ONLAR NEREDEYDİ?
PUSUDAYDILAR LOİS. DAHA ÖNCE BÖYLE BİR ŞEY OLACAĞI İHBAR EDİLMİŞTİ...
YANİ BUNLARI BİLİYORDUN?
VE OLMASINA İZİN VERDİN!!
PEK SAYILMAZ.. GÜNEY AMERİKA'DAKİ HOLDİNGLERİMİN BU ADAMLARLA SORUNLARI OLMUŞ..
KAYNAKLARIM SALDIRIYA UĞRAYACAĞIMIZI SÖYLEYİNCE ADAMLARIMA PUSU KURDURDUM...
...ÇÜNKÜ ÖNCE SÜPERMEN'İN NELER YAPABİLECEĞİNİ GÖRMEK İSTİYORDUM...

BUNU NASIL YAPARSIN?
TÜM BU İNSANLARIN HAYATINI NASIL TEHLİKEYE ATARSIN...
KİMSE TEHLİKEDE DEĞİLDİ. ADAMLARIM HAREKETE HAZIRDI. AMA BEN SENİN ÖYKÜLERİNE İNANMIYORDUM... BEN BİR..
...İŞ ADAMIYIM.
AYNI ZAMANDA BİR KATIL...
O HAYVANLAR KLARK'I ÖLDÜRDÜ...
ŞEY, HAYIR LOİS! BEN ONU KURTARDIM. ŞİMDİ..
...EMNİYETTE..
AMA BU DURUMU DEĞİŞTİRMEZ SÜPERMEN. LUTHOR BİZİM HAYATIMIZI BİLEREK TEHLİKEYE ATTI..
BELEDİYE BAŞKANI OLARAK BU ADAMI TUTUKLAMANI İSTİYORUM SÜPERMEN.
SAÇMALAMA.. BUNU YAPAMAZSIN BEN LEX LUTHOR'UM.
KENTİN EN GÜÇLÜ ADAMI...
AFTIK GÜÇLÜ DEĞİLSİN LEX...
SÜPERMEN GÖREVİNİ YAP...

67 1950
67 1950
CLANG!

ÜÇ GÜN SONRA
HEY! BU SÜPERMEN..
BRAVO SÜPERMEN! HAYDİ..
BELKİ DE METRONUN NEDEN GECİKTİĞİNİ KONTROLA GELMİŞTİR..
TREN BURADA DURMUŞ AMA BAKIM PERSONELİ BU İŞİN ÜSTESİNDEN GELEBİLİR...
BEN BAŞKA BİR ŞEY İÇİN GELDİM.
SÜPERMEN.. TANRIYA ŞÜKÜR GELDİN! BU KADIN DOĞURMAK ÜZERE...
BİLİYORUM... MAKİNİSTİNİZ MERKEZİ ARARKEN DUYDUM...
ŞİMDİ SAKİN OLUN BAYAN HER ŞEY YOLUNA GİRECEK.
SİZE ZARARLI OLABİLECEK HIZDA GİTMESEM BİLE..
RAHAT RAHAT HASTANEYE ULAŞIRIZ..

İKİ SAAT SONRA-

İŞTE BEN BUNA TAM BAŞARILMIŞ DERİM.

ANNE VE ÇOCUĞUN SAĞLIĞI YERİNDE.

UMARIM KÜÇÜK ROBERT S.OKULA BAŞLADIĞI ZAMAN, ARKADAŞLARI GÖBEK ADINI ÖĞRENİNCE FAZLA ALAY ETMEZLER..

ANNESİNE NEYSE Kİ SÜPERMENİN ONA AD OLAMAYACAĞINI KABUL ETTİREBİLDİM. GÖBEK ADI OLARAK KALDI..

'EH!?

FOTOĞRAFIMI ÇEKTİLER... BUNU HİSSETTİM...

KENDİMİ KOYVERMEMELİYİM. KİMSENİN RESMİMİ ÇEKMEMESİ İÇİN DAİMA TETİKTE OLACAĞIM..

AMA ÇEVREDE MAKİNESİ OLAN KİMSEYİ GÖREMİYORUM..

BELKİ DE YANILDIM..

SEN-

SÜPERMEN..

LUTHOR.

NE İSTİYORSUN?

SENİ KISA ZAMANDA HİÇ GÖRECEĞİMİ UMMUYORDUM.

ANUKATLARIN İKİ SAATLİĞİNE TAHLİYENİ İSTEDİLER DEĞİL Mİ?

SANA BİR MESAJIM VAR SÜPERMEN...

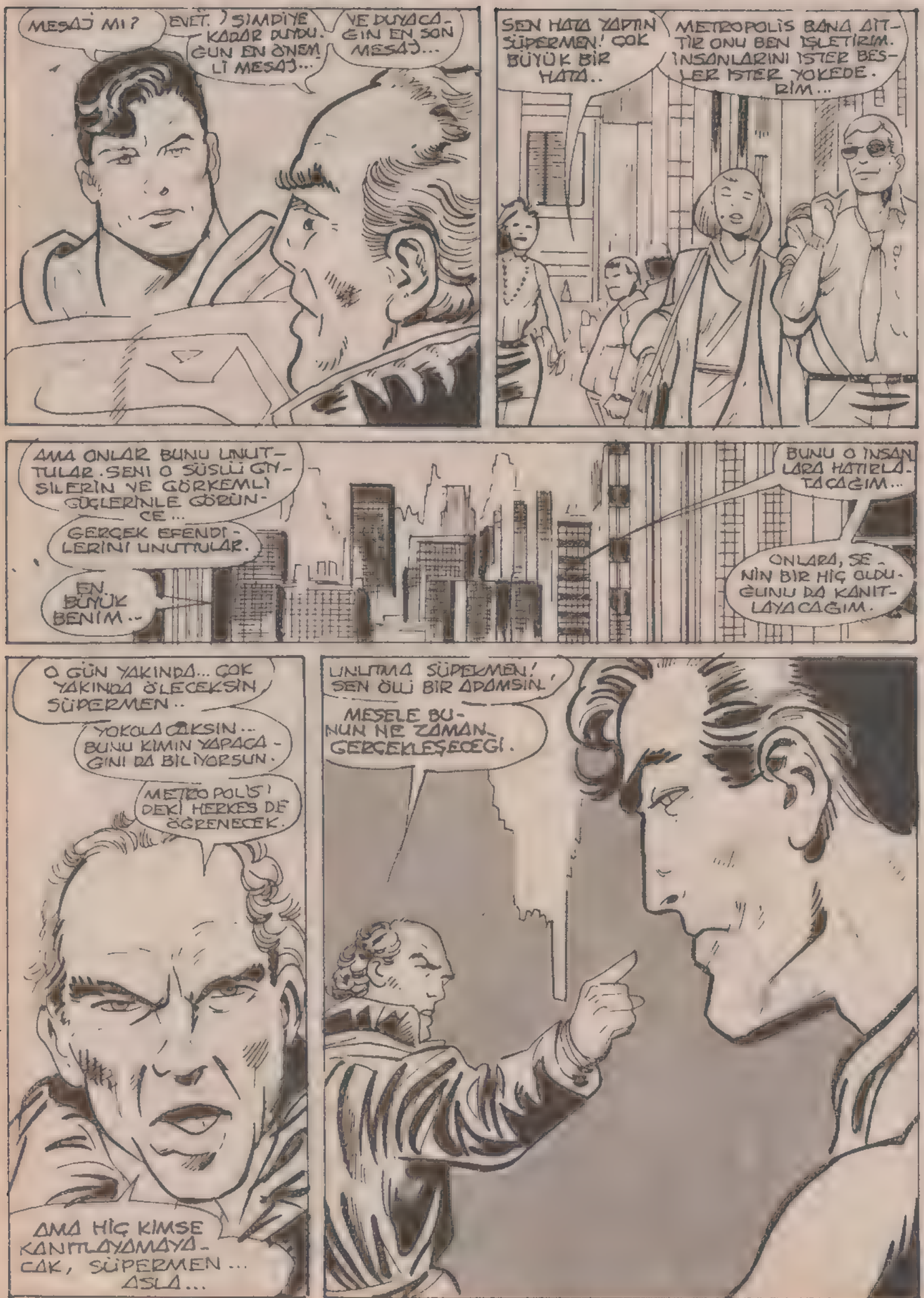

BU MACERANIN SONU

YA O, YA BEN

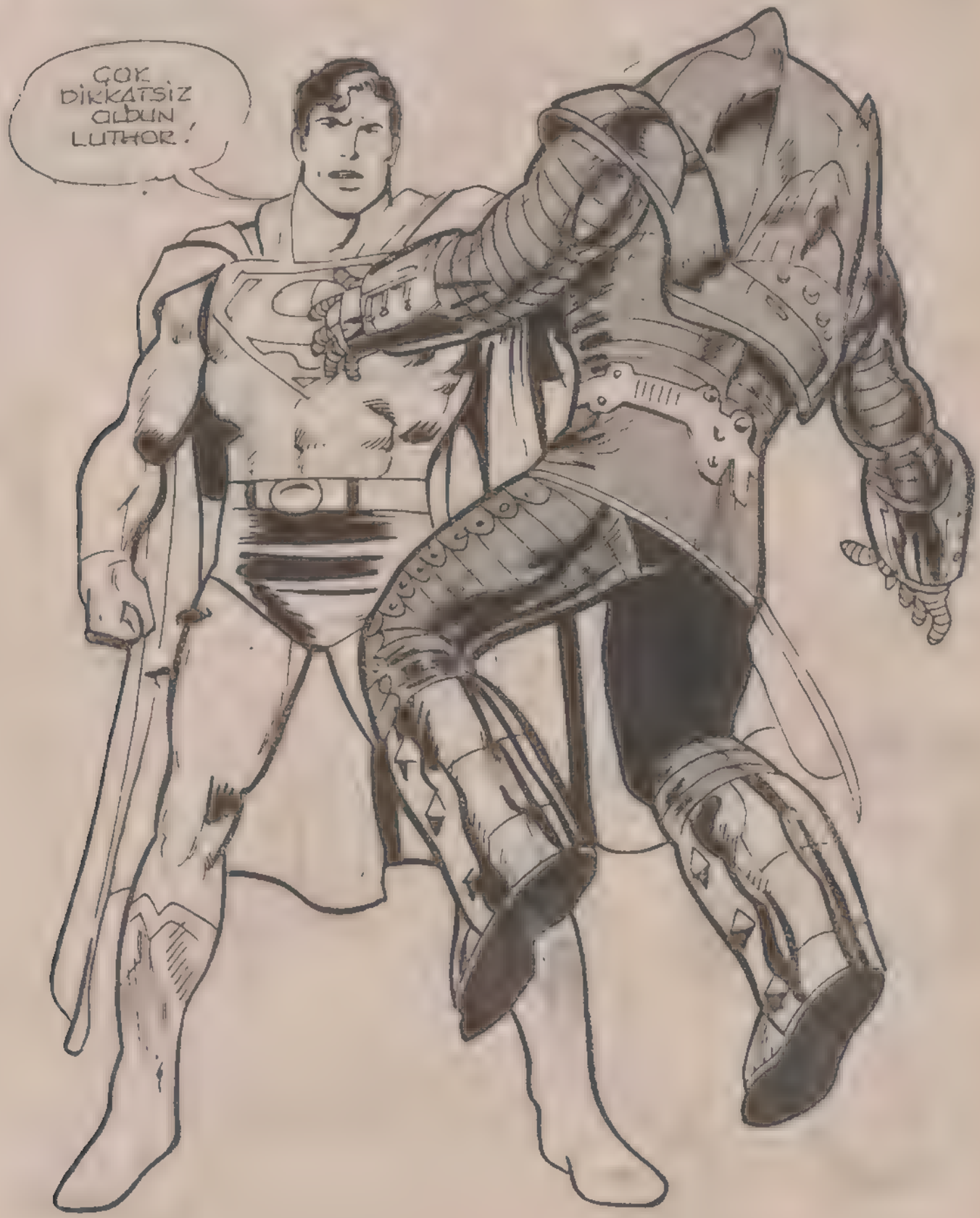

DİKKATSİZ VE PERVASIZ.
BU PAKETİN SENDEN GELDİĞİ AŞİKÂRDI.
ÖYLEMİ?
AŞİKÂR.
AŞİKÂR.
ACABA SENİN AŞİKÂR SANDIĞIN NEDİR SÜPERMEN?
OO.. KÜÇÜK ŞEYLER, LUTHOR. ÖRNEĞİN BU SAVAŞ GİYSİSİNİN TÜM PARÇALARININ..
..LEXCORP ŞİRKETİNDE YAPILDIĞI.. DEDİN YA..
PERVASIZ BİR DAVRANIŞ
O KADAR DİKKATSİZ OLDUĞUMU SANMIYORUM SÜPERMEN..
ŞİRKETİMİN KAYITLARINI İNCELERSEN, SÖZÜNÜ ETTİĞİN PARÇALARIN ÇALINMIŞ MALLAR LİSTESİNDE OLDUĞUNU GÖRÜRSÜN.
TABİİ SORUMLU KİŞİ BİRKAÇ HAFTA ÖNCE İŞTEN KOVULDU...

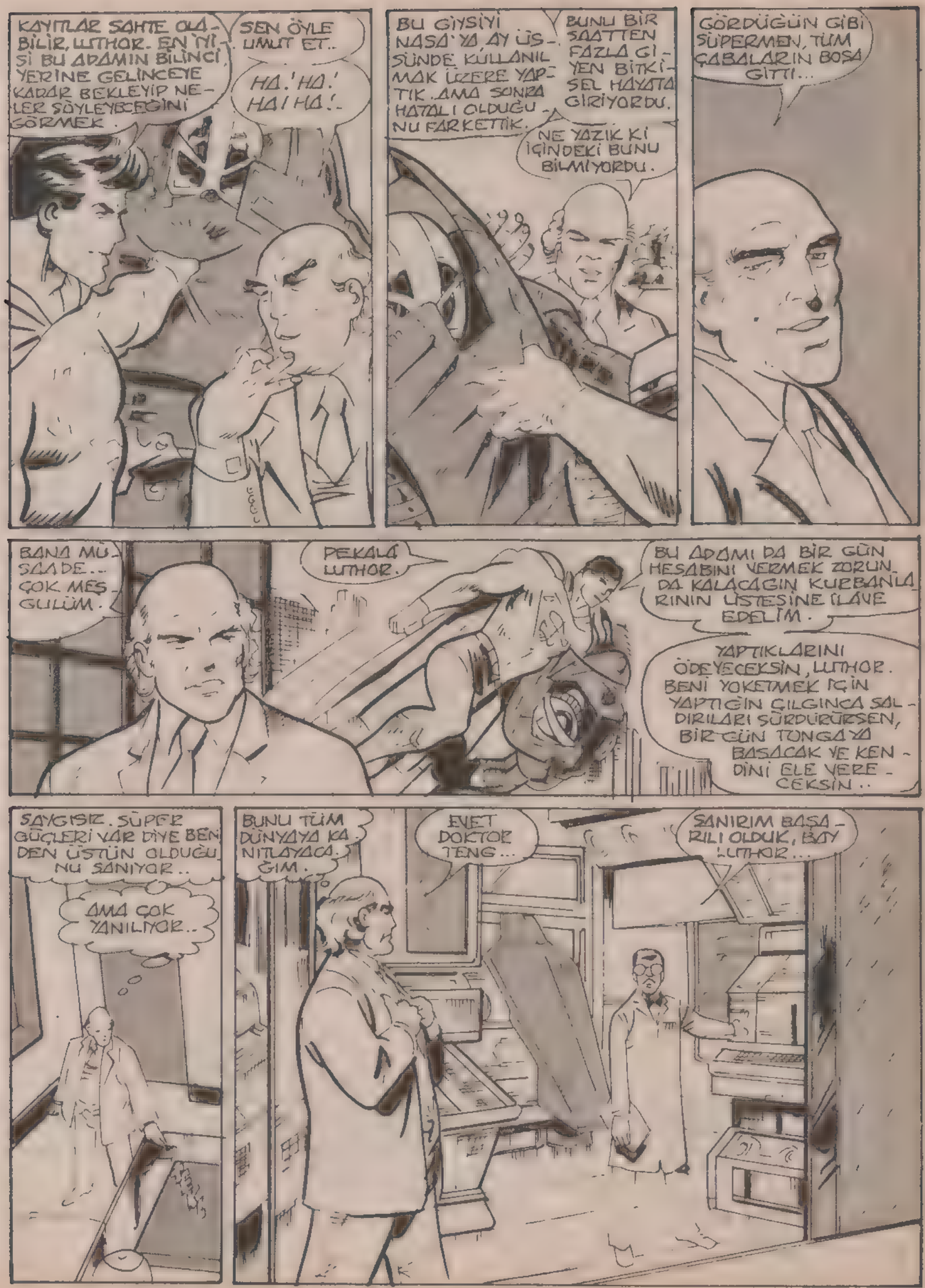
KAYITLAR SAHTE OLABİLİR, LUTHOR. EN İYİSİ BU ADAMIN BİLİNCİ YERİNE GELİNCEYE KADAR BEKLEYİP NELER SÖYLEYECEĞİNİ GÖRMEK.
SEN ÖYLE UMUT ET..
HA.'HA.' HA! HA!..
BU GİYSİYİ NASA'YA AY ÜSSÜNDE KULLANILMAK ÜZERE YAPTIK. AMA SONRA HATALI OLDUĞUNU FARKETTİK.
BUNU BİR SAATTEN FAZLA GİYEN BİTKİSEL HAYATA GİRİYORDU.
NE YAZIK Kİ İÇİNDEKİ BUNU BİLMİYORDU.
GÖRDÜĞÜN GİBİ SÜPERMEN, TÜM ÇABALARIN BOŞA GİTTİ...
BANA MÜSAADE.. ÇOK MEŞGULÜM.
PEKALÂ LUTHOR.
BU ADAMI DA BİR GÜN HESABINI VERMEK ZORUNDA KALACAĞIN KURBANLARININ ÜSTESİNE İLÂVE EDELİM.
YAPTIKLARINI ÖDEYECEKSİN, LUTHOR. BENİ YOKETMEK İÇİN YAPTIĞIN ÇILGINCA SALDIRILARI SÜRDÜRÜRSEN, BİR GÜN TONGAYA BASACAK VE KENDİNİ ELE VERECEKSİN..
SAYGISIZ. SÜPER GÜÇLERİ VAR DİYE BENDEN ÜSTÜN OLDUĞUNU SANIYOR..
AMA ÇOK YANILIYOR..
BUNU TÜM DÜNYAYA KANITLAYACAĞIM.
EVET DOKTOR TENG...
SANIRIM BAŞARILI OLDUK, BAY LUTHOR...

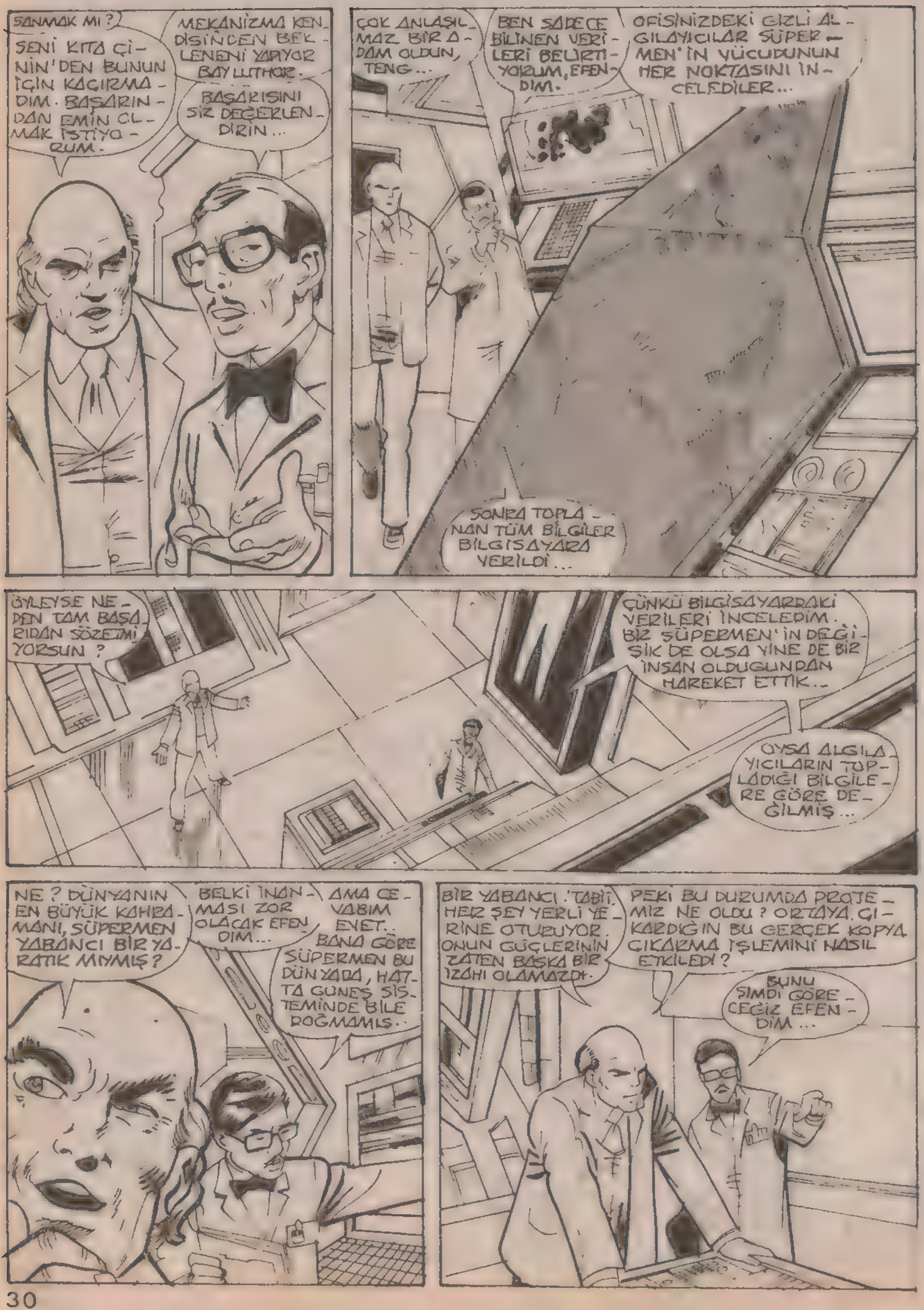
SANMAK MI?
SENİ KITA ÇİNİN'DEN BUNUN İÇİN KAÇIRMADIM. BAŞARINDAN EMİN OLMAK İSTİYORUM.
MEKANİZMA KENDİSİNDEN BEKLENENİ YAPIYOR BAYLUTHOR.
BAŞARISINI SİZ DEĞERLENDİRİN...
ÇOK ANLAŞILMAZ BİR ADAM OLDUN, TENG...
BEN SADECE BİLİNEN VERİLERİ BELİRTİYORUM, EFENDİM.
OFİSİNİZDEKİ GİZLİ ALGILAYICILAR SÜPERMEN'İN VÜCUDUNUN HER NOKTASINI İNCELEDİLER...
SONRA TOPLANAN TÜM BİLGİLER BİLGİSAYARA VERİLDİ...
ÖYLEYSE NEDEN TAM BAŞARIDAN SÖZETMİ YORSUN?
ÇÜNKÜ BİLGİSAYARDAKİ VERİLERİ İNCELEDİM. BİR SÜPERMEN'İN DEĞİŞİK DE OLSA YİNE DE BİR İNSAN OLDUĞUNDAN HAREKET ETTİK..
OYSA ALGILAYICILARIN TOPLADIĞI BİLGİLERE GÖRE DEĞİLMİŞ...
NE? DÜNYANIN EN BÜYÜK KAHRAMANI, SÜPERMEN YABANCI BİR YARATIK MIYMIŞ?
BELKİ İNANMASI ZOR OLACAK EFENDİM...
AMA CEVABIM EVET.. BANA GÖRE SÜPERMEN BU DÜNYADA, HATTA GÜNEŞ SİSTEMİNDE BİLE DOĞMAMIŞ..
BİR YABANCI. TABİİ HER ŞEY YERLİ YERİNE OTURUYOR. ONUN GÜÇLERİNİN ZATEN BAŞKA BİR İZAHI OLAMAZDI.
PEKİ BU DURUMDA PROJEMİZ NE OLDU? ORTAYA ÇIKARDIĞIN BU GERÇEK KOPYA ÇIKARMA İŞLEMİNİ NASIL ETKİLEDİ?
BUNU ŞİMDİ GÖRECEĞİZ EFENDİM...

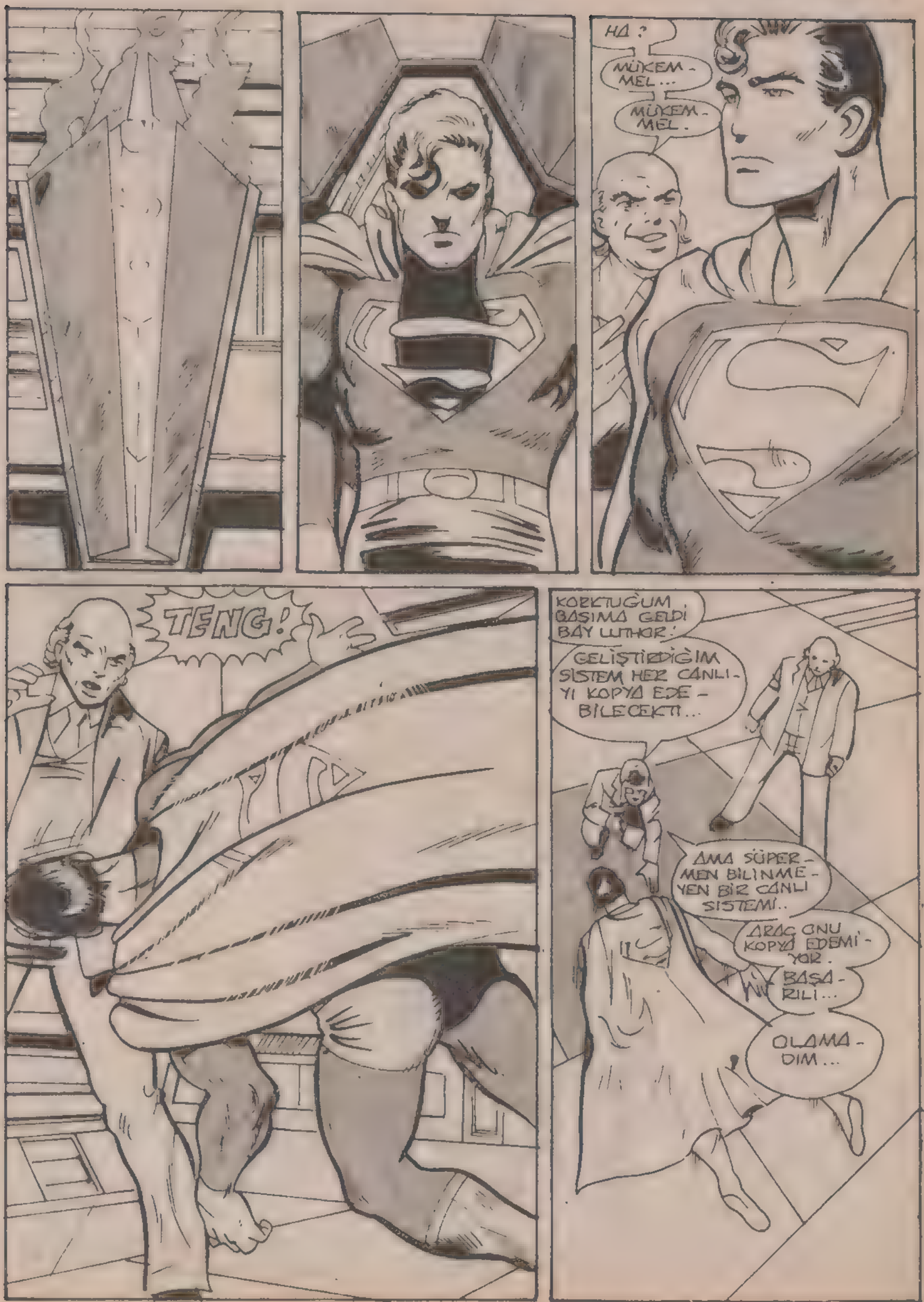
HA ?
MÜKEM-MEL...
MÜKEM-MEL.
TENG!
KORKTUĞUM BAŞIMA GELDİ BAY LUTHOR!
GELİŞTİRDİĞİM SİSTEM HER CANLI-YI KOPYA EDE-BİLECEKTİ...
AMA SÜPER-MEN BİLİNME-YEN BİR CANLI SİSTEMİ..
ARAÇ ONU KOPYA EDEMİ-YOR.
BAŞA-RILI...
OLAMA-DIM...

SEN NELER SÖYLÜYORSUN TENG? BU PROJEYE HARCADIĞIM 100 MİLYON DOLAR ÇÖPE Mİ GİTTİ? HAYATIMIN İKİ YILI ZİYAN MI OLDU?
BU İŞTE SUÇU KABUL EDEMEM, BAY LUTHOR. KOPYA ETMEK İŞLEMİ MÜKEMMEL ÇALIŞACAKTI, AMA SÜPERMEN'İN HÜCRE YAPISINDA BİLİNMEYEN UNSURLAR ORTAYA ÇIKTI.
BAHANE İSTEMİYORUM. SENDEN, ONUN GÜCÜNDE VE BENİM İÇİN ÇALIŞACAK BİR KOPYA İSTEDİM.
YOKSA BU GARİP ŞEYİ DEĞİL.
KİMSE GÖRMEDEN YOKET ŞUNU GİTSİN...
NE ONU NE DE SENİ BİR DAHA GÖRMEK İSTEMİYORUM. BEN..
...METROPOLİS'E GİDİYORUM...
LUCY.
BEN TUZOCAKLARINA GİDİYORUM.
KENDİ BAŞINA YAPABİLECEK MİSİN?
LOIS, LÜTFEN. BEN TIYIM..
BENİ MERAK ETMEKTEN VAZGEÇ.
NE YAPARSIN Kİ... ABLALAR BÖYLEDİR...

AMA HÂLÂ EVDE GÖZLÜK TAKIYORSUN.. DOKTOR SANA DEDİ Kİ...
DEDİĞİ UMURUMDA DEĞİL LOİS.
GÖZLÜKLERİ İSTEDİĞİM İÇİN TAKIYORUM. ÇÜNKÜ KİMSENİN GÖZLERİMİ GÖRMESİNİ İSTEMİYORUM.
LUCY!
GÖZLERİN ESKİSİNDEN PEK FARKLI DEĞİL Kİ...
KÖR OLMADAN ÖNCE Mİ?
BENİMLE DALGA GEÇME LOİS. BİR SÜRÜ KÖR GÖRDÜM. BU YÜZDEN NASIL GÖRÜNDÜĞÜMÜ BİLİYORUM..
YANİ...
BU YÜZDEN KİMSE BENİ GÖRMESİN!
KENDİNE HAKSIZLIK EDİYORSUN. HER KÖR İNSANIN YÜZÜNDE KÖTÜ BİR GÖRÜNÜM OLMAZ Kİ..., SENİN DE YOK.
SEN ÖYLE SAN..
TÜM DÜNYA BANA BAKIP ACISIN DEĞİL Mİ?
LUCY!
OH, SEN BANA BAKMA ABLA. GALİBA BU SABAH TERS TARAFIMDAN KALKTIM.
İŞİNE GİT YEYİ! NE MÜTHİŞ MUHABİR OL... BENİM İÇİN ENDİŞELENME.
EMİNSİN DEĞİL Mİ?
İSTERSEN BÜROYA HASTA OLDUĞUMU SÖYLEYEBİLİRİM.
BEN İYİYİM. BİR SÜRÜ KÖRLERE MAHSUS KİTABIM VAR... ONLARI OKURUM..
İSTERSEN GÖZLÜKLERİMİ BİLE ÇIKARIRIM...
TANRIM!

WEEEOOOEE
BLAM
OLAMAZ. LASTİK PATLADI.
ONU DEĞİŞTİRMEYE KALKARSAK HASTAYI ACİL SERVİSE YETİŞTİREMEYİZ
HAA. NE OLUYOR?
AMBULANCE
395
TANRIM.
BU SÜPERMEN...
BURASI SÜPERMEN!
BİZİ ACİL SERVİSİN ÖNÜNE BIRAKABİLİRSİN..
METROPOLIS
GENERAL
395
VAY CANINA!
HARİKAYDIN SUPERMEN.
SEN...

SEN
SEN
GULP!..
SEN SÜPER-MEN DEGİL-SİN...
BU BİR TÜR CANA-VAR... KAÇIN...
NEDEN OLMA-SIN?
NEDEN KEN-DİMİ ATMI-YORUM? BEN BİR HOSTE-SİM...
HAYATIMDA BAŞ-KA HİÇBİR ŞEYE İLGİ DUYMADIM BAŞKA HİÇBİR EĞİTİM GÖRME-DİM...
KÖE HOSTESİ DE KİMSE İŞE ALMAZ..
HALDE...
AFFET BENİ LOİS!

OH-H.
N-NE ?
SÜPERMEN...
GERÇEK-TEN SEN MİSİN ?
ABLAM SENİNLE BİRKAÇ KEZ KARŞI-LAŞTIĞINI SÖYLE-MİŞTİ!
AMA BEN HİÇ UMMADIM.
SÜPERMEN.
NEDEN BİR ŞEY SÖYLEMİYORSUN? BENİ KURTARDIN. ÖĞÜT FALAN VERMEYECEK MİSİN ?
ÜSTÜNDEKİLER NEDEN BU KADAR GARİP..
BU KADAR TOZLU ?
SÜPERMEN!
SÜPERMEN HÂLÂ BURADA MISIN ?
SÜPERMEN!
O SIRADA DAİLY PLANET'İN HABER ODASINDA..
SELÂM BORDRO MAHKUM-LARI... NE HA-BER ?
OOO... BİR SABAH DA İĞNELEMEDEN SELÂMLASAN NE İYİ OLURDU LOIS...

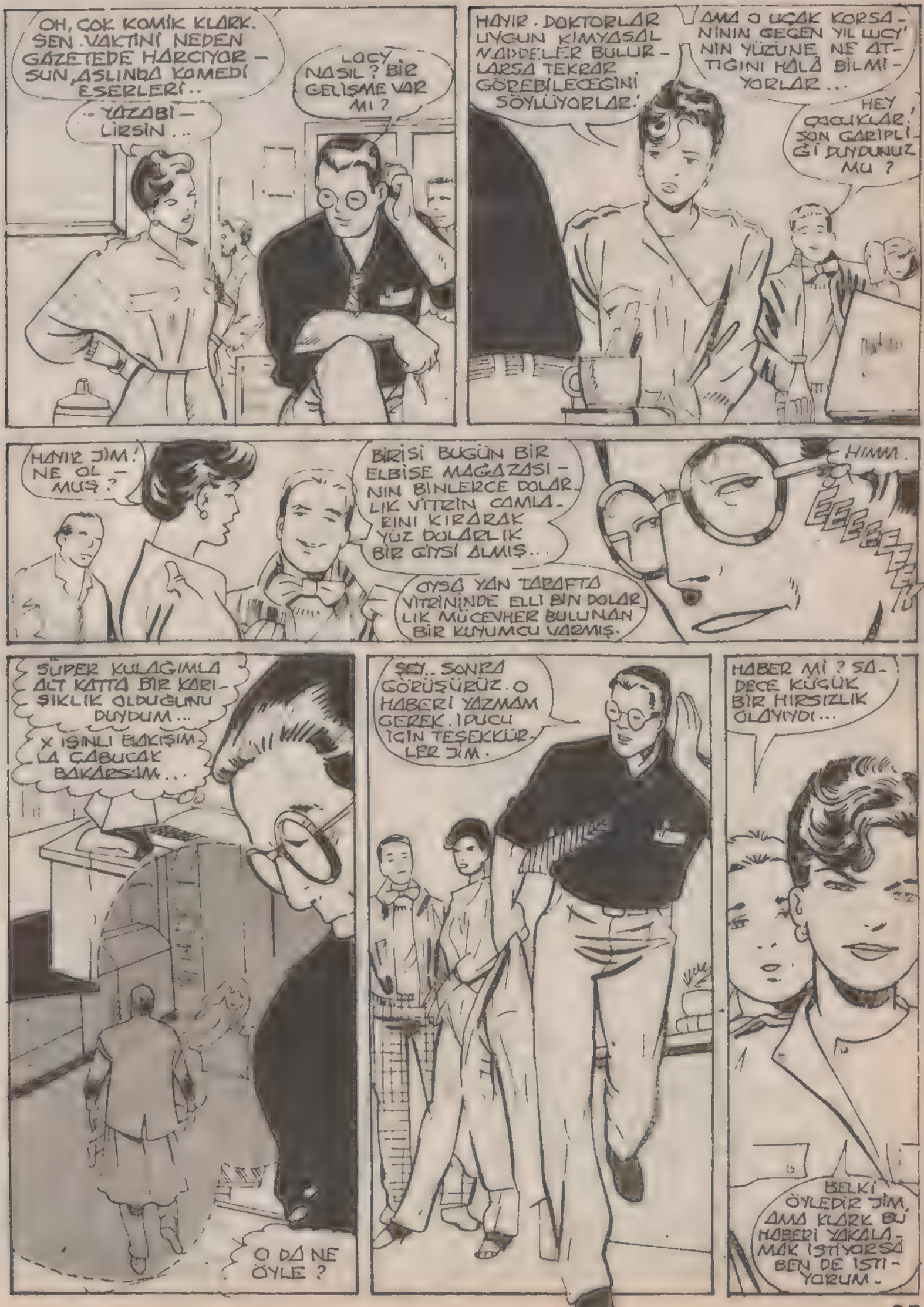
OH, ÇOK KOMİK KLARK. SEN VAKTİNİ NEDEN GAZETEDE HARCIYORSUN, ASLINDA KOMEDİ ESERLERİ..
..YAZABİLİRSİN..
LOÇY NASIL? BİR GELİŞME VAR MI?
HAYIR. DOKTORLAR UYGUN KİMYASAL MADDELER BULURLARSA TEKRAR GÖREBİLECEĞİNİ SÖYLÜYORLAR.
AMA O UÇAK KORSANININ GEÇEN YIL LUCY'NİN YÜZÜNE NE ATTIĞINI HÂLÂ BİLMİYORLAR...
HEY ÇOCUKLAR, SON GARİPLİĞİ DUYDUNUZ MU?
HAYIR JİM! NE OLMUŞ?
BİRİSİ BUGÜN BİR ELBİSE MAĞAZASININ BİNLERCE DOLARLIK VİTRİN CAMLARINI KIRARAK YÜZ DOLARLIK BİR GİYSİ ALMIŞ...
OYSA YAN TARAFTA VİTRİNİNDE ELLİ BİN DOLARLIK MÜCEVHER BULUNAN BİR KUYUMCU VARMIŞ.
HIMM.
SÜPER KULAĞIMLA ALT KATTA BİR KARIŞIKLIK OLDUĞUNU DUYDUM...
X IŞINLI BAKIŞIMLA ÇABUCAK BAKARSAM...
O DA NE ÖYLE?
ŞEY.. SONRA GÖRÜŞÜRÜZ. O HABERİ YAZMAM GEREK. İPUCU İÇİN TEŞEKKÜRLER JİM.
HABER Mİ? SADECE KÜÇÜK BİR HIRSIZLIK OLAYIYDI...
BELKİ ÖYLEDİR JİM, AMA KLARK BU HABERİ YAKALAMAK İSTİYORSA BEN DE İSTİYORUM.

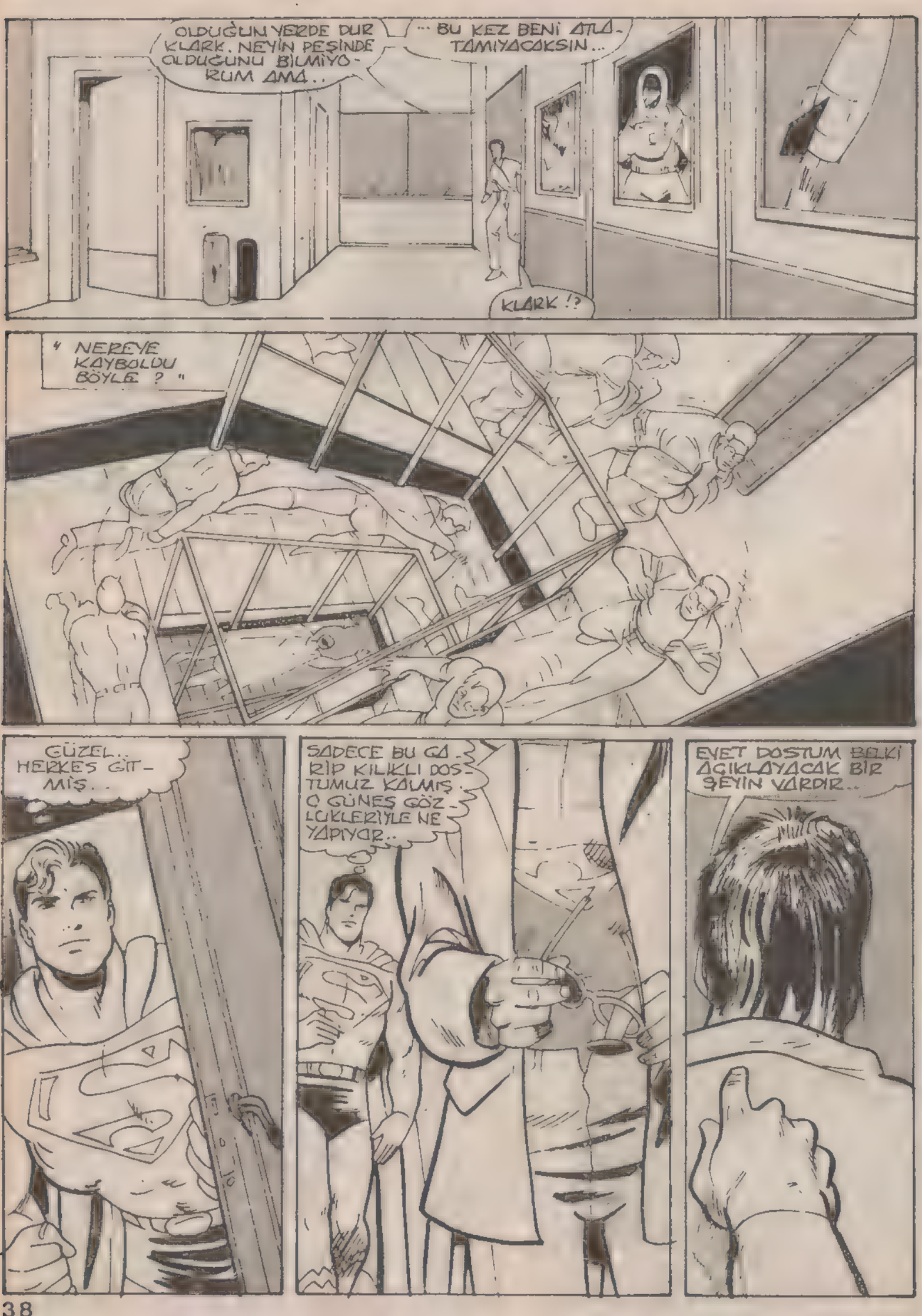
OLDUĞUN YERDE DUR KLARK. NEYİN PEŞİNDE OLDUĞUNU BİLMİYORUM AMA..
... BU KEZ BENİ ATLATAMIYACAKSIN...
KLARK!?
" NEREYE KAYBOLDU BÖYLE ? "
GÜZEL.. HERKES GİTMİŞ..
SADECE BU GARİP KILIKLI DOSTUMUZ KALMIŞ. O GÜNEŞ GÖZLÜKLERİYLE NE YAPIYOR..
EVET DOSTUM BELKİ AÇIKLAYACAK BİR ŞEYİN VARDIR..

AMAN TANRIM!
BENİM GİBİ GİYİNMİŞ. SÜPERMEN VE KLARK KENT GİBİ
HER KİMSEN BENİMLE GEL SEN Tİ EDERSİN..
DİĞER GAZETECİ ARKADAŞLAR SENİ GÖRMEDEN...
HUHRR..
NET
UNGH!

WHANG
TAXI
OTHER
RUNK
SÜPERMEN! NE OLDU?
KİM O ADAM?
LÜTFEN. GERİ ÇEKİLİN. ONUNLA BENİM ARAMA GİRMEYİN.
O YARATIĞIN GÜÇLERİNİ BİLMİYORUM...
AMA EN AZINDAN BENİM KUVVETİME SAHİP DİĞER GÜÇLERİM DE ONDA...
...VARSA YOLUNA ÇIKANI ÖLDÜRÜR..
BELKİ BENİ BİLE...
PEKALA YAKIŞIKLI...HAYDİ TEKRAR DENE!
TAX

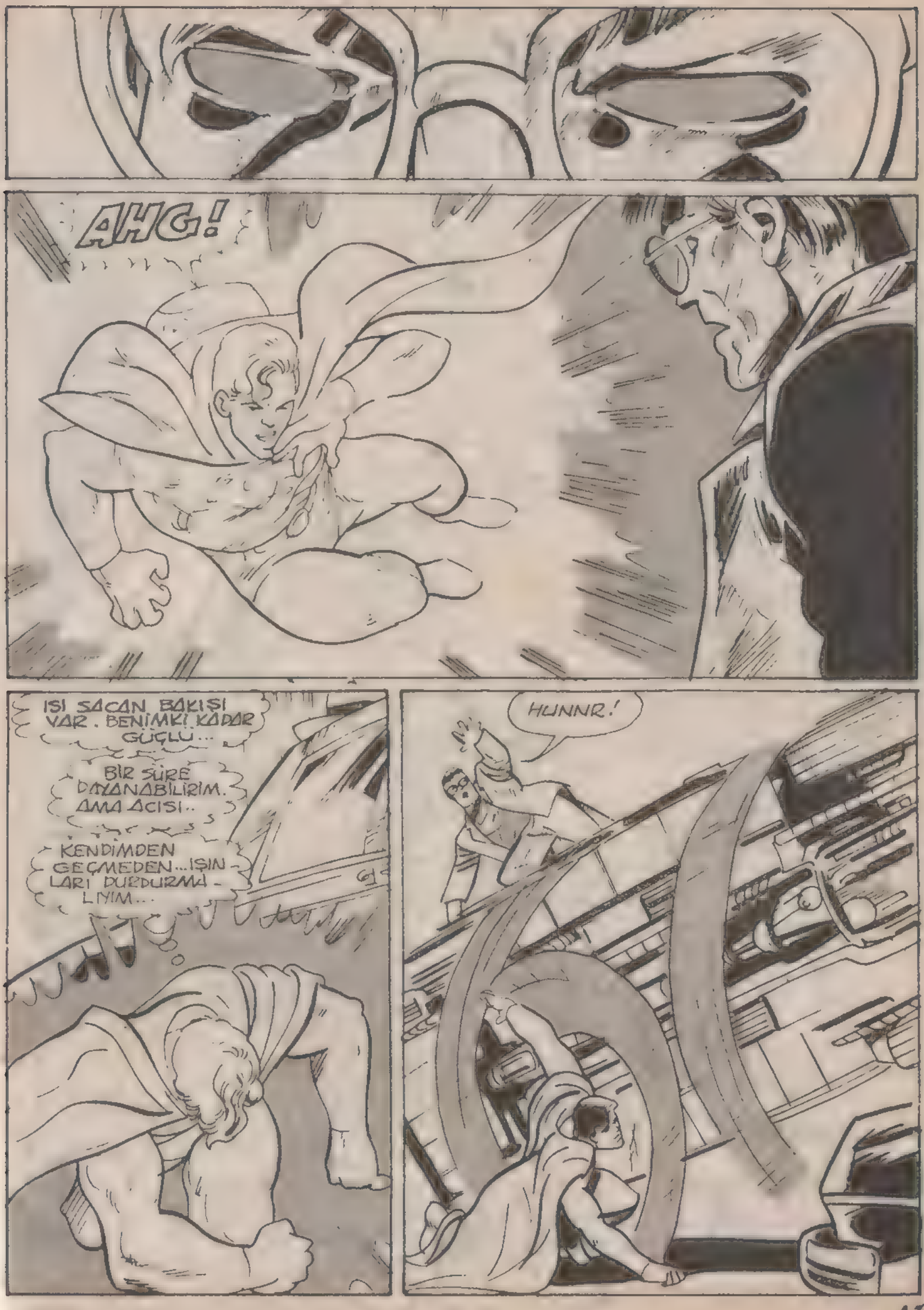
AHG!
ISI SAÇAN BAKIŞI VAR. BENİMKİ KADAR GÜÇLÜ...
BİR SÜRE DAYANABİLİRİM. AMA ACISI..
KENDİMDEN GEÇMEDEN...IŞINLARI DURDURMALIYIM...
HUNNR!

ŞİMDİ AVANTAJI MI DEĞERLENDİRMELİYİM.
DENGESİNİ KAYBETMİŞKEN ÜSTÜNE ATILAYIM.
AMA BUNU NASIL DURDURABİLİRİM?
GÜCÜ BENİM KADARSA KENDİMİ KAYBETMEDEN ONU NASIL ALTEDEBİLİRİM.
EN AZINDAN BENİM KADAR DAYANIKLI.
YURDUKÇA ÜZERİNDEN ÇIKAN TOZ NEDİR?
SANKİ YARATIK UFALANIP PARÇALANIYOR. OH, HAYIR..
LOİS..
UNGH!
TAXI
HİÇ İSEMEDİĞİM ŞEY LOİS'İN BU YARATIĞI İKİ KILIĞIMLA DA GİYİNMİŞ OLARAK GÖRMESİ. LOİS BUNU GÖRÜRSE...
...BİLMECEYİ HEMEN ÇÖZECEK YETENEKTEDİR.
BİRAZ DA O BENİM IŞI SAÇAN BAKIŞIMI ALSIN BAKALIM NE OLACAK?

LANET OLSUN! KLARK KENT GİYSİSİ YOK OLDU AMA BU ONU DURDUR-MADI..
UNNG!
SÜPERMEN NE OLUYOR? KİM BU ADAM?
UNRR.
LOIS... GERİ ÇEKİL!
HEY! BIRAK BENİ!
HAYIR! BIRAK BENİ.
SÜPER-MEN.
BİR ŞEY YAP!
LOIS!
BU YARATIK GERÇEKTEN TÜM GÜÇLERİ-ME SAHİP..
EĞER LOIS'E DUYDU-ĞUM HİSLERİ DE AY-NEN DUYUYORSA..
KÖTÜ BİR ŞEY OL-MADAN ONU DURDURMALIYIM.

BU YARATIĞIN NE OLDUĞUNU NEREDEN GELDİĞİNİ BİLMİYORUM AMA KENDİNİ SÜPERMEN SANIYOR.
ŞEY... DİNLE.. KONUŞABİLİR MİYİZ. BEN MUHABİR LOİS LEYN'İM
BEN.
ŞEY...
OH, HAYIR.
HAYIR.
UMMFF
İNANAMIYORUM. BEŞ YILDIR SÜPERMEN'İN BENİ ÖPMESİNİ HAYAL ETTİM.
... ŞİMDİ BU YARATIK..
Lois!
LOİS SEN MİSİN?
YANINDAKİ SÜPERMEN Mİ?
EVET BENİM CANIM AMA..
Y?!
LUCY!.. BENİ GÖREBİLİYOR MUSUN?
ÇOK NET DEĞİL ABLA... AMA SÜPERMEN GİTTİĞİNDEN BERİ GÖZLERİM AÇILMAYA BAŞLADI..
SÜPERMEN Mİ? BURADA MIYDI?
BİLMİYORUM. ÇILGINCA BİR ŞEY AMA ..
LUCY NELER OLUYOR?
BU ADAM BURADAYDI. GİTTİKTEN SONRA GÖLGELER ŞEKİLLER GÖRMEYE BAŞLADIM.

LUCY! ONDAN UZAKLAŞ!
SÜPERMEN TANRIYA ŞÜKÜR
SÜPERMEN. Mİ? YANİ İKİ SÜPERMEN Mİ VAR?
YALNIZ BİRİ GERÇEK. ŞİMDİ GERİ ÇEKİLİN.
ÇEVREYE DAHA FAZLA ZARAR VERMEDEN BU KARİKATÜRÜ DURDURMAM GEREK.
AHH!
RRAHHR!!

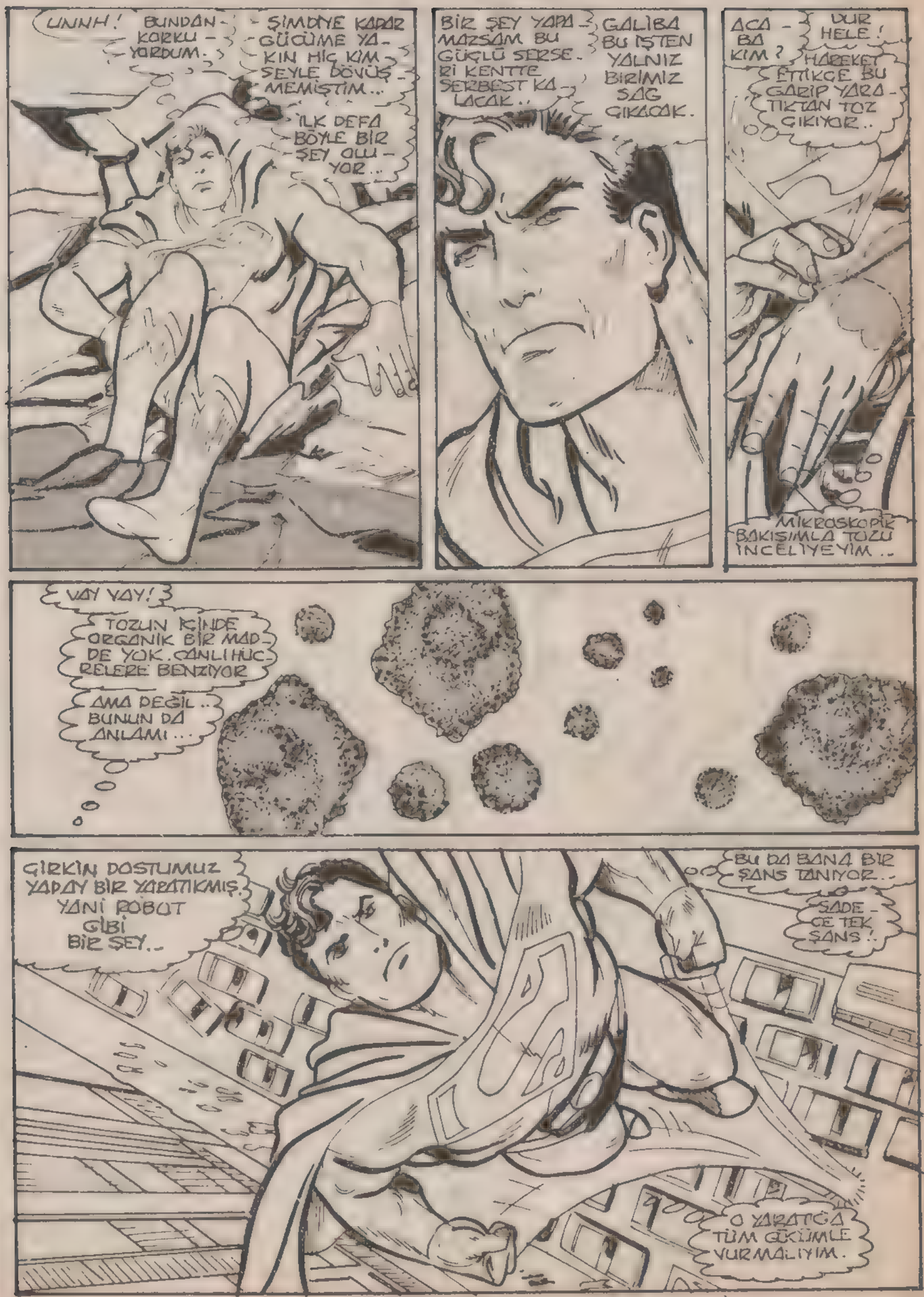
UNNH! BUNDAN KORKU - YORDUM.
ŞİMDİYE KADAR GÜCÜME YAKIN HİÇ KİMSEYLE DÖVÜŞMEMİŞTİM..
İLK DEFA BÖYLE BİR ŞEY OLUYOR..
BİR ŞEY YAPMAZSAM BU GÜÇLÜ SERSE Bİ KENTTE SERBEST KALACAK..
GALİBA BU İŞTEN YALNIZ BİRİMİZ SAĞ ÇIKACAK.
ACA - BA KİM?
VUR HELE!
HAREKET ETTİKÇE BU GARİP YARATIKTAN TOZ ÇIKIYOR..
MİKROSKOPİK BAKIŞIMLA TOZU İNCELİYEYİM..
VAY VAY!
TOZUN İÇİNDE ORGANİK BİR MADDE YOK. CANLI HÜCRELERE BENZİYOR
AMA DEĞİL.. BUNUN DA ANLAMI...
GİRKİN DOSTUMUZ YAPAY BİR YARATIKMIŞ. YANİ ROBOT GİBİ BİR ŞEY..
BU DA BANA BİR ŞANS TANIYOR..
SADECE TEK ŞANS!
O YARATIĞA TÜM GÜCÜMLE VURMALIYIM.

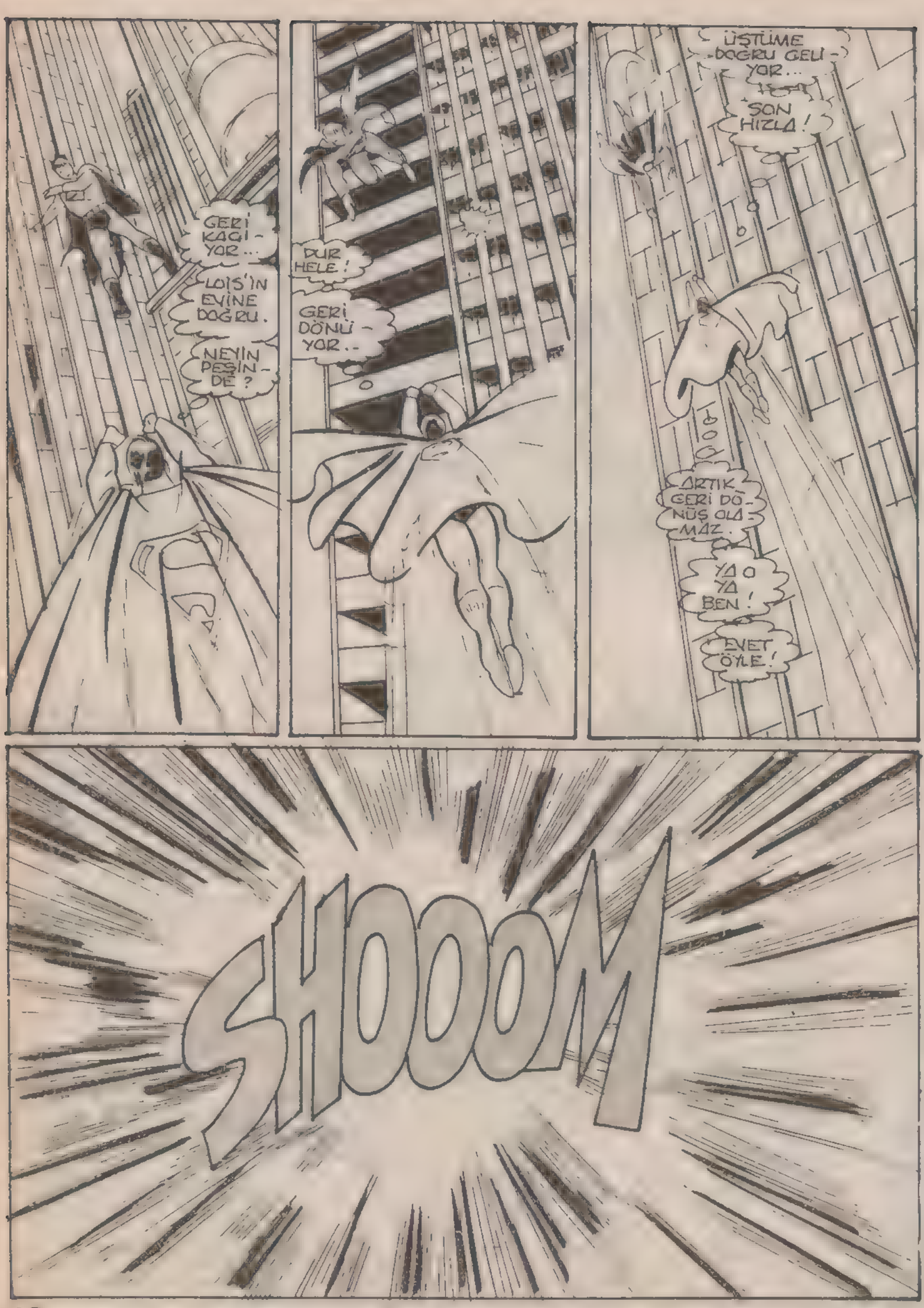
GERİ KAÇIYOR...
LOIS'İN EVİNE DOĞRU.
NEYİN PEŞİNDE?
DUR HELE!
GERİ DÖNÜYOR..
ÜSTÜME DOĞRU GELİYOR...
SON HIZLA!
ARTIK GERİ DÖNÜŞ OLAMAZ.
YA O YA BEN!
EVET, ÖYLE!
SHOOOM

BU MACERANIN SONU

Ben kimim?

UZUN ZAMANDIR BURAYA GELMİ - YORDUM...
HER İKİ KİMLİĞİMLE DE YAŞANTIM ÇOK HAREKETLİ GEÇİYORDU..
AMA ANNEM VE BABAM BENİ HER ZAMAN ANLAYIŞLA KARŞILADILAR..
OĞULLARI SÜPER KAHRAMAN OLURSA, BİR AİLENİN ÇOCUĞUNU SIK SIK GÖRMESİ DE BİRAZ ZOR OLUYOR.
HER ŞEY ESKİSİ GİBİ. SMALLVILLE, SEN HİÇ DEĞİŞMEYECEKSİN..
DOĞRUSU BEN DE DEĞİŞMESİNİ İSTEMEM...
NORMAL İNSANLARIN YAŞADIĞI, ARASIRA GİDEBİLECEĞİM BİR YER OLMASI NE GÜZEL...
HİÇ KİMSENİN NE SÜPERMEN'DEN NE DE KLARK KENT'TEN BİR ŞEY İSTEMEDİĞİ BİR YER..
KASABAYA ÖYLE HIZLI GİRDİM Kİ KİMSE BENİ GÖRMEDİ...
SÜPER HIZIMI BİRAZ DAHA KULLANIRSAM..
...KANSAS CİTY'DEN GELEN YOLCULARIN ARASINA KARIŞABİLİR VE KASABAYA YENİ GELMİŞ GİBİ DAVRANABİLİRİM...
KLARK! BURADAYIZ OĞLUM.

ANNE, BABA! İKİNİZİ YENİDEN GÖRMEK NE GÜZEL!
BİZ DE SENİ GÖRDÜĞÜMÜZE ÇOK SEVİNDİK, OĞLUM. KISA BİR TATİL İÇİN VAKİT BULABİLMEN NE İYİ OLDU..
BU TAM BİR TATİL SAYILMAZ, ANNE. BİR GAZETE MUHABİRİ KENDİNE FAZLA VAKİT AYIRAMIYOR..
ÇALIŞMADIĞIM ZAMANLAR BİLE ÇALIŞIYORUM. NE DEMEK İSTEDİĞİMİ ANLADINIZ MI?
KARŞINDA BİR GİETÇİ VAR, OĞLUM. EMEKLİLİK YAŞIM GELMİŞ OLSA BİLE, HÂLÂ SÜREKLİ ÇALIŞIYORUM OĞLUM...
HAA.. ZİMBABWE DEKİ İSYAN HAKKINDA YAPTIĞIN ÇALIŞMAYI GÖRDÜK. ÇOK BAŞARILIYDIN, OĞLUM.
O OLAYDA YARDIM GÖRDÜM. KLARK KENT'İN GİDEMEDİĞİ BİR ÇOK YERE SÜPERMEN GİDEBİLİYOR...
PEKİ SİZDEN NE HABER? EN SON BİRKAÇ HAFTA ÖNCE KONUŞTUK, AMA SANKİ YILLAR GEÇMİŞ GİBİ. KASABADA NELER OLDU?
MARY ELLEN ANDERSEN BİR HAFTA ÖNCE İKİZ DOĞURDU. TOM HAROLD'UN OĞLU CLYDE DE BİR AY SONRA ÜNİVERSİTEYE BAŞLIYOR...
BU KASABAYI BİLİRSİN OĞLUM. DEĞİŞEN FAZLA BİR ŞEY YOK.
AMA SANA HENÜZ SÖYLEMEDİĞİMİZ BİR ŞEY VAR.
UUFF..
EVET.
SEY. ÖNEMLİ DEĞİL OĞLUM.

HMMMH.' NEFİS!
DÜNYADA; EN İYİ BÖREK YAPAN SENSİN ANNE. EN SON EVE GELDİĞİMDEN BERİ BÖYLESİNİ YEMEMİŞTİM...
UMARIM O BÜYÜK KENTTE KENDİNE İYİ BAKIYORSUN - DUR OĞLUM.
OO, MARTHA ONA BİR ŞEY OLMAZ. BİLİYORSUN, O SÜPERMEN.
BENİM ASIL BİLMEK İSTEDİĞİM LOİS LEYN ADINDAKİ O KIZ. HER MEKTUBUNDA BİRAZ ONDAN SÖZ ETTİN. ARANIZ İYİ GALİBA..
ŞEY... HER ŞEYİ O KADAR AÇIĞA VURDUĞUMU SANMIYORUM. EVET ONU BEĞENİYORUM BABA...
AMA NE YAZIK Kİ SÜPERMEN HAKKINDAKİ İLK HABERDE ONU ATLATTIĞIMDAN BERİ KLARK KENT'TEN PEK HOŞLANMIYOR...
YAPMA OĞLUM. NORMAL SAĞLIKLI BİR KADIN SENİN GİBİ BİR DELİKANLIYA NASIL DAYANABİLİR...
ONUN HAKKINDA CİDDİYSEN, PEŞİNE DÜŞ...
ANNE...
AMA BELKİ DE HAKLISIN. LOİS'İN SÜPERMEN'E OLAN İLGİSİYLE KENDİMİ TATMİN EDİP DURUYORDUM. AMA BU YETERLİ DEĞİL..
SÜPERMEN, GERÇEK BİR KİŞİ DEĞİL. ÖZEL HAYATIMI YİTİRMEDEN HALK ARASINDA GÖREV YAPMAMI SAĞLAYAN HAYALİ BİR ADAM.
O ÖZEL HAYAT DA LOİS GİBİ BİR KIZ OLMADAN TAM OLMUYOR...
SALI GÜNÜ METROPOLİS'E DÖNDÜĞÜMDE, BU KONUDA BİR ŞEYLER YAPMAM GEREKECEK..

OLMU-YOR...
BİR TÜRLÜ UYUYAMIYO-RUM.
NEDENİ YORGUNLUK DEĞİL ZATEN PEK ENDER YORULURUM.
ASIL NEDEN! BABAMIN BİR ŞEY SÖYLEYE-CEKKEN BİR-DEN VAZGEÇ-MESİ.
NE SÖYLEYECEKTİ ACABA? ANNEM ONU NEDEN SUSTURDU?
BENDEN SAKLAYACAK BİR ŞEYLERİ OLMASI İM-KÂNSIZ.
ÖZELLİKLE BENDEN..
BEN ONLARIN ÖZ EV-LATLARI DEĞİLİM, AMA ŞİMDİYE KADAR HİÇ-BİR ZAMAN SEVGİ EKSİKLİĞİ DUYMA-DIM...
ONLAR KADAR İYİ ANNE BABA BELKİ DE DÜNYADA YOKTUR...
ÖYLEYSE NASIL BEN-DEN GİZLİ TUTMAK İS-TEDİKLERİ BİR SIR OLABİLİR?
ONLAR DA BİLİYOR Kİ GÜÇ-LERİM SAYESİNDE TÜM DÜN-YA BENİM İÇİN AÇIK BİR KİTAP GİBİ...
ACABA
HA?

BU DA NE BČYLE?

KİMSİN, NESİN? SENİ GÖRÜYORUM, DUYUYORUM.
AMA SÜPER DUYULARIM ÖNÜMDE BOŞLUK OLDUĞUNU SÖYLÜYOR.
SENİ ANLAYAMIYORUM. NE İSTİYORSUN?
BURADA NE İŞİN...
VAR...
YEE-EEAGH!!
BEYNİM...
SANKİ... YANIYOR... DOĞRU
DÜŞÜNEMİYORUM.
KAFAMI.
BEN NE LİSANI KONUŞUYORUM?

Ø °°Δ⊤
NE ØO° BANA?
BILMIYORUM...
ØØô·Δ
Δ..
NEREDE YIM ?
DURUN!
LÜTFEN KAÇMA - YIN...
YARDIM EDIN..
NEREDE OLDUĞUMU.

SÖYLEYİN!
JOR-EL!
O İSİM DE NE? NE ANLAMA GELİYOR?
SEN KİMSİN?
HAYIR. SEN JOR-EL DEĞİLSİN.
NEYİN?!?!
AMA SENDE... GÖZLERİNDE ONU GÖRÜYORUM...
EVET... SEN BENİM OĞLUMSUN!
OĞLUM.
K-KLARK..

L-LANA.
LANA LANG!
EVET KLARK. BENİM...
İYİ MİSİN?
SANKİ PEŞİNDE ŞEYTAN VARMIŞ GİBİ BABANIN TARLASINDAN KOŞUP GELDİN...
NE OLDU?
KOŞTUM MU?
EVET... SANKİ BİR ŞEY BENİ KOVALIYORDU. KOŞUP DURDUM...
BİRAZ OTUR, KLARK. SAKİN OL! KENDİNİ TOPARLAMAYA ÇALIŞ...
SONRA DA HER ŞEYİ ANLAT...
B-BİLMİYORUM LANA. ANLATILACAK GİBİ DEĞİL. BİR KÂBUS GİBİYDİ...
AMA- SEN BURADA NE ARIYORSUN? ANNEMLE BABAM SENİN YILLAR ÖNCE SMALLVILLE'DEN AYRILDIĞINI SÖYLEDİ..
EVET.. UZUN BİR SÜRE İÇİN AYRILMAK ZORUNDAYDIM...
..BANA YAPTIKLARINDAN...
..SONRA...

YAPTIKLARIM MI?
OLABİLİR KLARK!
HEMEN ANLAMANI BEKLEMİYORDUM ZATEN...
ANLAMADIM.
AMA EĞER HATIRLARSAN..
"ON YIL ÖNCE SİNİ HATIRLA..
"O GUN BİZİM LİSENİN CAMPTON LİSESİNE KARŞI KAZANDIĞI ZAFERİ KUTLAMAYA HAZIRLANIYORDUM.
"O MAÇI SEN TEK BAŞINA KAZANMIŞTIN...
LANA! BİR ZİYARETÇİN VAR.
SAĞOL HELEN TEYZE.
KLARK... NE OLDU? ÇOK KÖTÜ...
LANA...
ŞEY...
KONUŞMAMIZ GEREK.
..GÖRÜNÜYORSUN...
"O SONBAHAR AKŞAMINDA, AYIŞIĞI ALTINDA UZUN BİR YÜRÜYÜŞ YAPTIK.
"O ZAMANA KADAR ÇOK İYİ ARKADAŞTIK KLARK. HATTA ARKADAŞTAN DA ÖTEYDİK... ÖYLE ROMANTİK BİR AKŞAMDA BANA...
"EVLENME TEKLİF ETMENİ BEKLEDİM
AMA ETMEDİN.
"TERSİNE, DÜNYADAN, SMALLVILLE'NİN DIŞINDA OLAN KÖTÜ ŞEYLERDEN SÖZETTİN.
"SAVAŞ AÇLIK SUÇLAR.
..EĞER DOĞRU KİŞİYSE, BİR ADAM BUNLARI DEĞİŞTİREBİLİR LANA...
BELKİ DE BEN O ADAM OLABİLİRİM..

SEN Mİ ? KLARK. ÇOK İYİ BİR SPORCUSUN VE ÇOK ZEKİ - SİN...
ÇOK ŞEY LANA BELKİ DÜNYADA KİMSENİN YAPA - MAYACAĞI ŞEY - LERİ...
AMA SEN NE YAPABİ - LİRSİN ?
BELKİ BUNU SANA KANITLA - MANIN EN İYİ YOLU.
KLARK..
..SANA GÜ - CÜMÜ GÖS - TERMEK.
"VE O AKŞAM BANA ÇOK ŞEYİ, SADECE HAYAL EDE BİLECEĞİM ŞEYLERİ..."
"GÖSTER - DİN... "
KLARK!

"O GECE DÜNYANIN ÇEVRESİNDE DOLAŞTIK. GÜZEL, SİHİRLİ BİR RÜYA GİBİYDİ..."

"AMA BU RÜYA AZ SONRA BİR KÂBUSA DÖNECEKTİ.

"BENİ EVE GETİRDİN BANA VE SMALLVILLE'YE ELVEDA DEDİN..."

"BENİ BİR AĞABEY GİBİ ÖPTÜN..."

"YE ÇEKİP GİTTİN..."

"TEYZEMİN EVİNİN ÖNÜNDEN GİTTİN..."

"SMALLVILLE'DEN GİTTİN..."

HAYATIMDAN GİTTİN... VE SENİNLE, İYİ OLAN HER ŞEY DE BERABER GİTTİ...

LANA'

HÂLÂ ANLAMIYORUM.

LÜTFEN BÖYLE KONUŞMAYI BIRAK.

ANLADIĞINI BİLİYORUM.

BİLEREK YAPMADIĞINI BİLİYORUM.

GARİP VE HARİKA BİR SIRRI EN ESKİ VE YAKIN ARKADAŞINLA PAYLAŞMAK İSTEDİN.

AMA BUNUN YERİNE HAYATIMI BOMBOŞ YAPTIN KLARK.

BENİM ÖNÜMDE BİR KAPI AÇTIN KLARK. TÜM EVRENE AÇILAN BİR KAPI.
AMA SONRA TEKRAR KAPADIN.
SONSUZA DEK...
ÇÜNKÜ ON YIL ÖNCE GİTTİĞİNDE, ASLA BENİM OLAMAYACAĞINI ANLADIM..
TÜM HAYATIM BOYUNCA SENİ SEVDİM KLARK. AMA SEN BENDEN KOPUP GİTTİN...
ÇÜNKÜ SEN ASLA TEK BİR KADINA BAĞLI KALAMAZDIN.
SEN SÜPERMEN'SİN VE O DÜNYAYA AİT...
BANA BUNLARI BİLMİYORDUM. ÇOK, ÇOK ÜZGÜNÜM.
EĞER TELAFİ İÇİN YAPABİLECEĞİM BİR ŞEY VARSA..
YOK KLARK. BİR SÜRE SENDEN NEFRET ETTİM. SÜPERMEN ORTAYA ÇIKTIĞINDA SIRRINI AÇIĞA VURMAYI DÜŞÜNDÜM, AMA VAZGEÇTİM.
YILLARCA SABIR VE UMUTLA SENİ, SÜPERMEN'İ İZLEDİM..
SONRA BURAYA, BÜYÜDÜĞÜM EVE GERİ DÖNDÜM. HELEN TEYZE ÖLDÜKTEN SONRA EV HARAP OLMUŞTU. AMA YİNEDE HAYATIMIN BİR PARÇASIYDI.
ANNENLE BABANA GERİ DÖNDÜĞÜMÜ SANA SÖYLEMEMELERİNİ RİCA ETTİM.
ANNEN ANLADI AMA BABANIN ANLADIĞINI SANMIYORUM.
ŞİMDİ, MUTLUYUM KLARK...
SEN NORMAL BİR İNSAN OLSAN VE EVLENİP BİR DÜZİNE ÇOCUĞUMUZ OLSAYDI.. BAŞKA TÜRLÜ OLURDU.
AMA BU HALİMLE DE MUTLUYUM. SIRRINI BİLDİĞİM İÇİN, SÖYLEDİKLERİN VE BANA AŞK HAKKINDA GÖSTERDİKLERİN İÇİN...

AŞK HAKKINDA GÖSTERDİKLERİN İÇİN..
AŞK HAKKINDA.
AŞK...
LOİS ADLI O KIZ. ARANIZ İYİ GALİBA OĞLUM..
"O ÖZEL HAYAT DA LOİS GİBİ BİR KIZ OLMADAN TAM OLMUYOR...
"SEN ASLA BİR KADINA BAĞLI KALAMAZSIN..."
LOİS..
"SÜPERMEN DÜNYAYA AİTTİR...
DÜNYA YA...
AMA, HANGİ DÜNYAYA..
YILLAR BOYUNCA KENDİME BU SORUYU SORDUM.
BEN KİMİM?
BEN NEREDEN GELDİM?
ANNEMİLE BABAM BENİ 28 YIL ÖNCE BULDULAR.
BU TARLADA.
TÜM DÜNYADAN GİZLİ TUTTUKLARI BİR ROKETİN İÇİNDE.
BU ROKETİN...
AMAN TANRIM!

YOKOLMUŞ.
BABAM ROKETİ KALDIRIP BANA SÖYLEMEDİ Mİ YOKSA?
AMA BUNU NEDEN YAPSIN?
DUR HELE!
BİRDENBİRE FAZLA ŞEY OLDU... KAFAMI TOPARLAYAYIM.
SÜPER DUYGULARIMLA ANLADIĞIM KADARIYLA SON ALTI AY İÇİNDE BÜYÜK BİR ARAÇ BURAYA GELMİŞ..
İZLERİ GÖREBİLDİĞİME GÖRE, ROKETİ KİMİN ALDIĞINI BULABİLİRİM.
AMA ALAN BABAMIN DIŞINDA BİRİYSE, BENİM HAKKIMDA ÇOK FAZLA ŞEY ÖĞRENMİŞ OLABİLİR...
OĞLUM!
YİNE Mİ SEN?
BU KEZ SENİ ANLIYORUM.
OLDUĞUN YERDE KAL! GEÇEN SEFER BANA NEYLE VURDUN BİLMİYORUM.
AMA ŞİMDİ SORULARIMA İYİ CEVAP VERMEN GEREK, YOKSA..
OĞLUM!
SESSİZ OL
VE ÖĞREN..
AHHH!

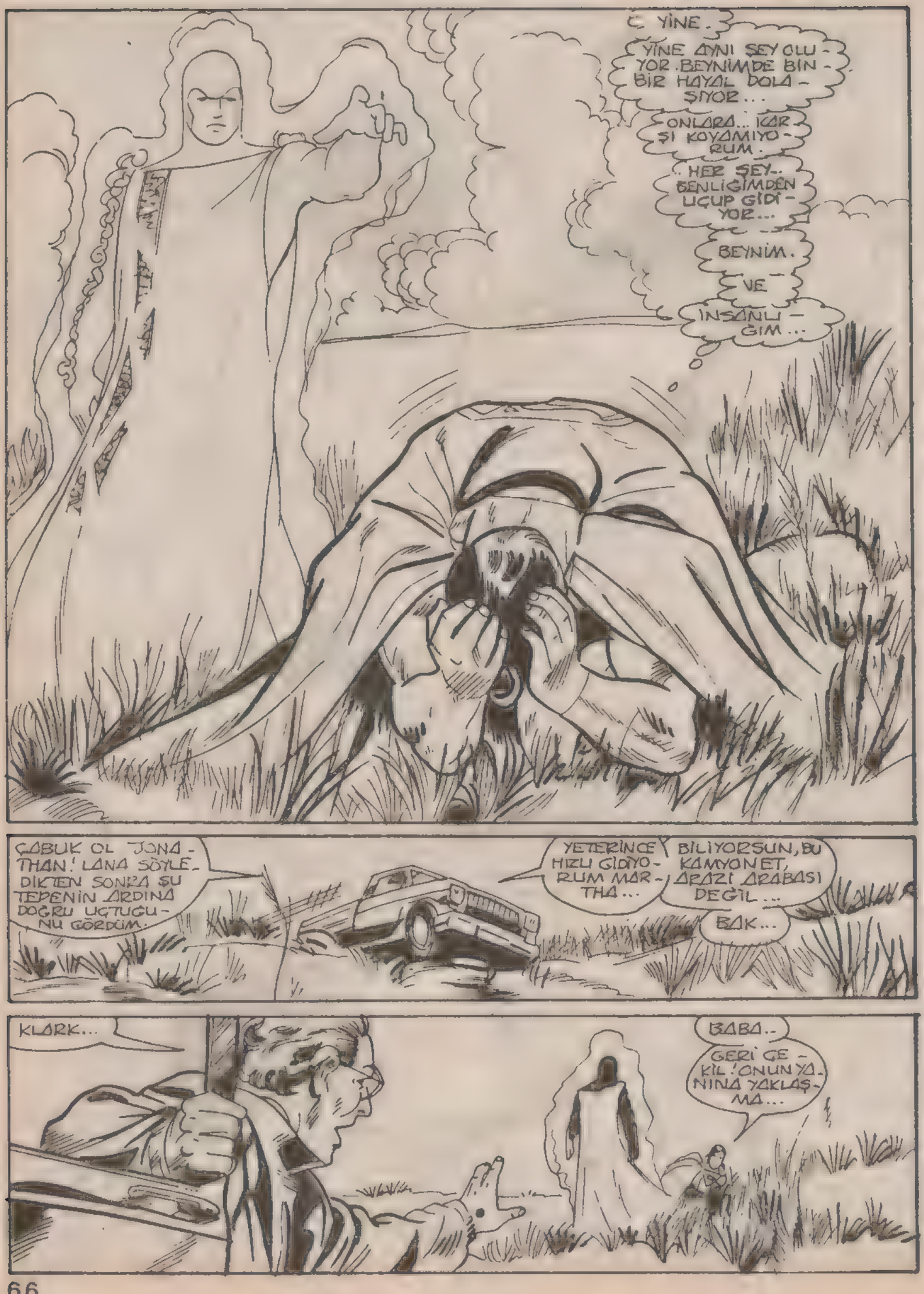
YİNE.
YİNE AYNI ŞEY OLUYOR. BEYNİMDE BİN BİR HAYAL DOLAŞIYOR...
ONLARA.. İÇERİSİ KOYAMIYORUM.
.. HER ŞEY.. BENLİĞİMDEN UÇUP GİDİYOR...
BEYNİM.
VE
İNSANLIĞIM...
ÇABUK OL JONATHAN! LANA SÖYLEDİKTEN SONRA ŞU TEPENİN ARDINA DOĞRU UÇTUĞUNU GÖRDÜM.
YETERİNCE HIZLI GİDİYORUM MARTHA...
BİLİYORSUN, BU KAMYONET, ARAZİ ARABASI DEĞİL...
BAK...
KLARK...
BABA..
GERİ GEKİL! ONUN YANINA YAKLAŞMA...

O HAYALET DE NEYİN NESİ?

KLARK'I İNCİTİYOR...

SEN ARABADA KAL MARTHA!

GEREKİRSE ARABAYLA BİZE YARDIMCI OLURSUN..

HEY, SEN! ÇEKİL OĞLUMUN BAŞINDAN

Ô ïï Ø π ı Ü =

ÇEKİL!

UUFF!
FFZZ!
BABA.
İYİ MİSİN?
ŞEY... KÜRECİM PARÇALANDI AMA BEN İYİYİM...
O GARİP ŞEY NEYDİ ÖYLE.
BİLMEM. TAHMİNİM DOĞRUYSA KENDİ GELİŞ KAYNAĞI OLAN BİR HAYALİ GÖRÜNTÜ OLABİLİR. NE OLURSA OLSUN DÜNYADAKİ TEKNOLOJİNİN OLUŞTURAMAYACAĞI BİR ŞEY...
KÜREĞİN MADENİ KISMI ONA KISA DEVRE YAPTIRMIŞ OLABİLİR.. KÜREĞİN SAPI SENİ ELEKTRİĞE KAPILMAKTAN KURTARDI...
GÖRÜNTÜ DEDİM AMA BENİM HAREKETLERİME TEPKİ GÖSTERİYORDU.. BANA "OĞLUM" DEDİ...
OH, İYİ MİSİNİZ? O ŞİMŞEĞİN PIRILTISINI GÖRDÜM VE...
BEN İYİYİM AMA ASIL İLGİLENMEMİZ GEREKEN KLARK.. DEĞİL Mİ OĞLUM?
BİLMİYORUM BABA. KAFAMDA O KADAR ÇOK ŞEY VAR Kİ...
UZAKLARA GİTMELİYİM. HER ŞEYDEN UZAKLARA...
OĞLUM MU?
JONATHAN!
DÜŞÜNMEMİZ GEREK!

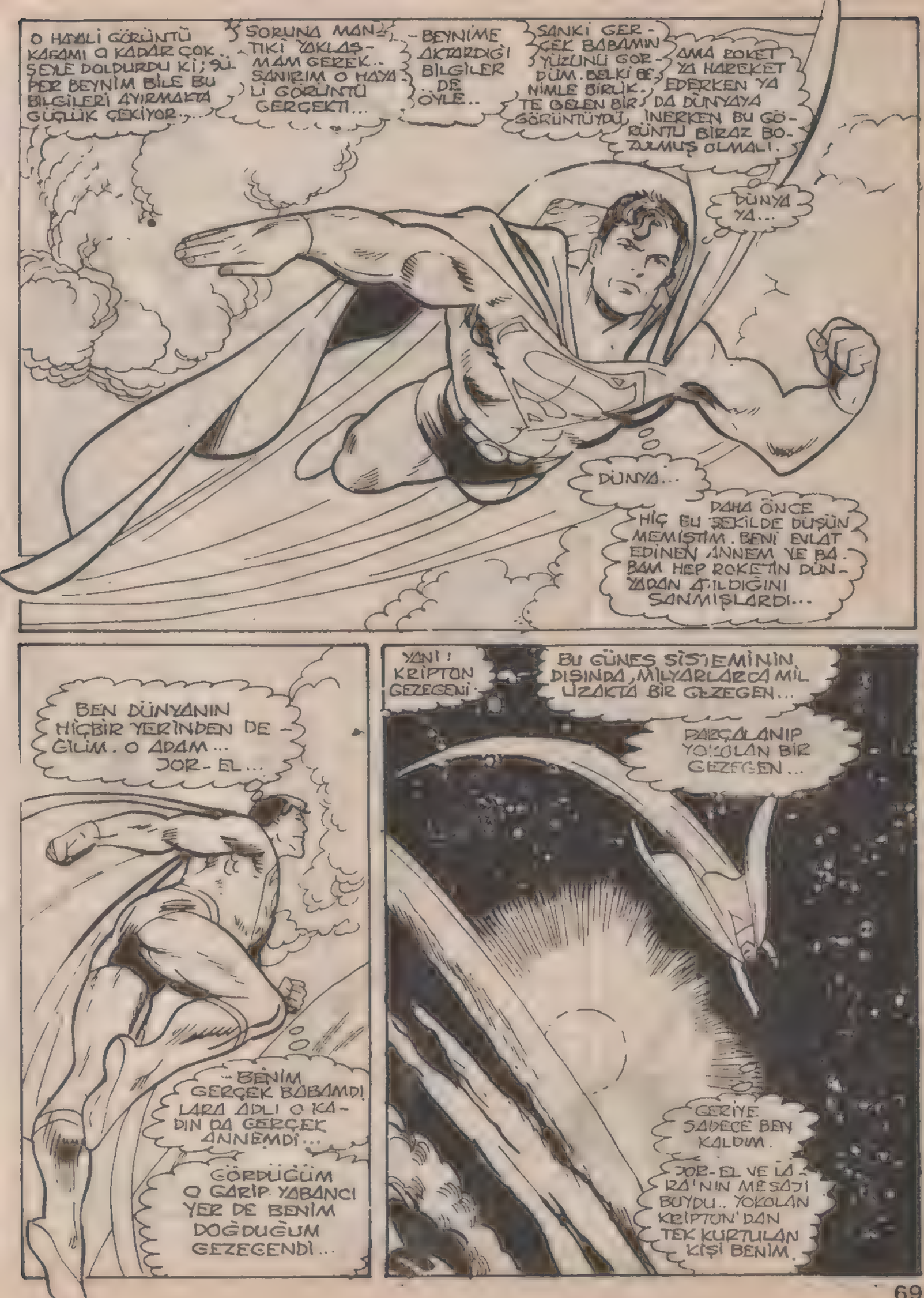
O HAYALİ GÖRÜNTÜ KAFAMI O KADAR ÇOK.. ŞEYLE DOLDURDU Kİ; SÜPER BEYNİM BİLE BU BİLGİLERİ AYIRMAKTA GÜÇLÜK ÇEKİYOR..
SORUNA MANTIKI YAKLAŞMAM GEREK.. SANIRIM O HAYALİ GÖRÜNTÜ GERÇEKTİ...
-BEYNİME AKTARDIĞI BİLGİLER..DE ÖYLE..
SANKİ GERÇEK BABAMIN YÜZÜNÜ GÖRDÜM. BELKİ BENİMLE BİRLİKTE GELEN BİR GÖRÜNTÜYDÜ.
AMA ROKET YA HAREKET EDERKEN YA DA DÜNYAYA İNERKEN BU GÖRÜNTÜ BİRAZ BOZULMUŞ OLMALI.
DÜNYA YA...
DÜNYA...
DAHA ÖNCE HİÇ BU ŞEKİLDE DÜŞÜNMEMİŞTİM. BENİ EVLAT EDİNEN ANNEM YE BABAM HEP ROKETİN DÜNYADAN GELDİĞİNİ SANMIŞLARDI...
BEN DÜNYANIN HİÇBİR YERİNDEN DEĞİLİM. O ADAM... JOR-EL...
-BENİM GERÇEK BABAMDI LARA ADLI O KADIN DA GERÇEK ANNEMDİ...
GÖRDÜĞÜM O GARİP YABANCI YER DE BENİM DOĞDUĞUM GEZEGENDİ...
YANİ! KRİPTON GEZEGENİ
BU GÜNEŞ SİSTEMİNİN DIŞINDA, MİLYARLARCA MİL UZAKTA BİR GEZEGEN...
PARÇALANIP YOKOLAN BİR GEZEGEN...
GERİYE SADECE BEN KALDIM.
JOR-EL VE LARA'NIN MESAJI BUYDU.. YOKOLAN KRİPTON'DAN TEK KURTULAN KİŞİ BENİM.

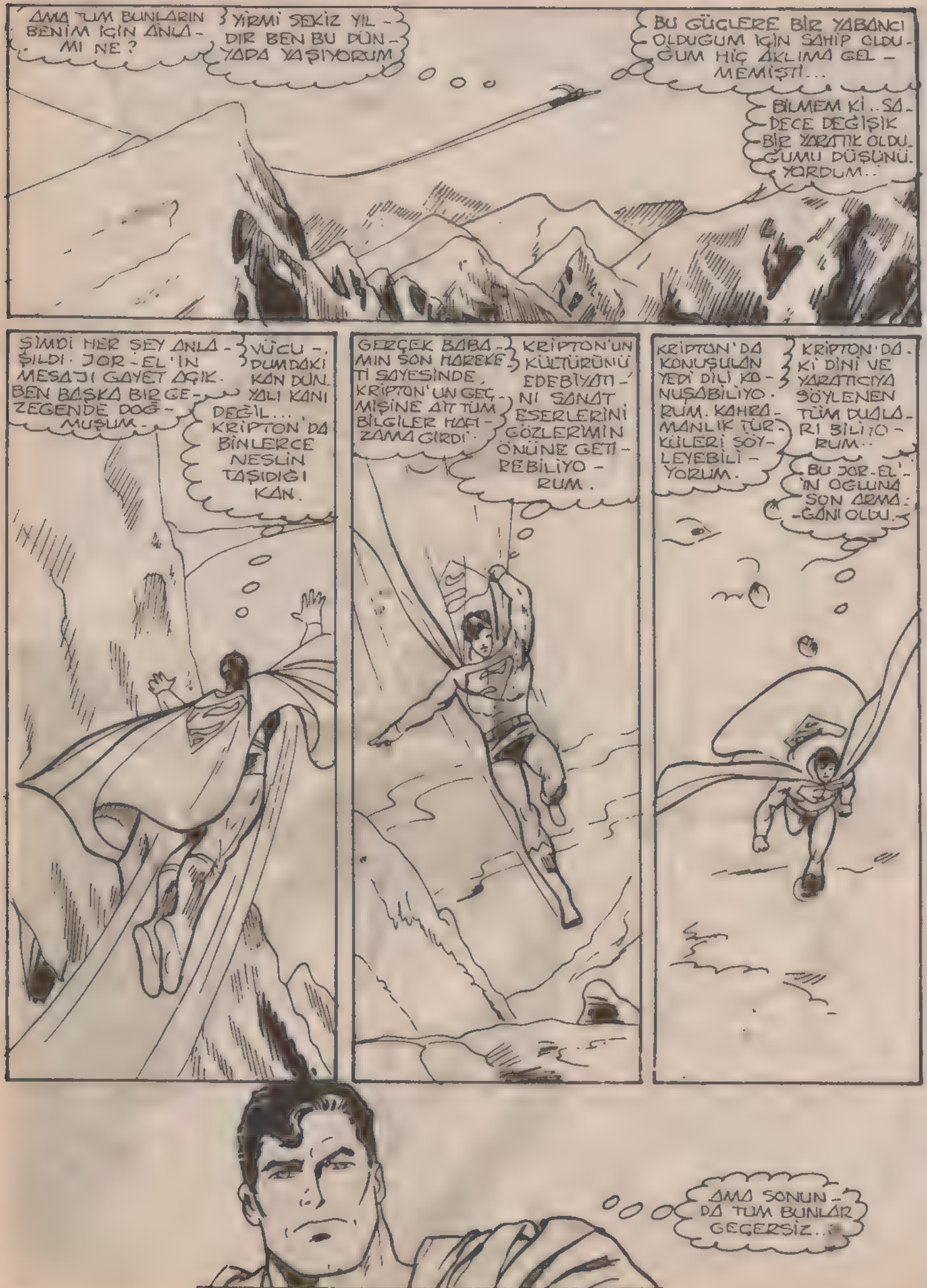
AMA TÜM BUNLARIN BENİM İÇİN ANLAMI NE?
YİRMİ SEKİZ YILDIR BEN BU DÜNYADA YAŞIYORUM
BU GÜÇLERE BİR YABANCI OLDUĞUM İÇİN SAHİP OLDUĞUM HİÇ AKLIMA GELMEMİŞTİ...
BİLMEM Kİ.. SADECE DEĞİŞİK BİR YARATIK OLDUĞUMU DÜŞÜNÜYORDUM..
ŞİMDİ HER ŞEY ANLAŞILDI. JOR-EL'İN MESAJI GAYET AÇIK. BEN BAŞKA BİR GEZEGENDE DOĞMUŞUM.
VÜCUDUMDAKİ KAN DÜNYALI KANI DEĞİL... KRİPTON'DA BİNLERCE NESLİN TAŞIDIĞI KAN.
GERÇEK BABAMIN SON HAREKETİ SAYESİNDE, KRİPTON'UN GEÇMİŞİNE AİT TÜM BİLGİLER HAFIZAMA GİRDİ.
KRİPTON'UN KÜLTÜRÜNÜ EDEBİYATINI SANAT ESERLERİNİ GÖZLERİMİN ÖNÜNE GETİREBİLİYORUM.
KRİPTON'DA KONUŞULAN YEDİ DİLİ KONUŞABİLİYORUM. KAHRAMANLIK TÜRKÜLERİ SÖYLEYEBİLİYORUM.
KRİPTON'DAKİ DİNİ VE YARATICIYA SÖYLENEN TÜM DUALARI BİLİYORUM..
BU JOR-EL'İN OĞLUNA SON ARMAĞANI OLDU.
AMA SONUNDA TÜM BUNLAR GEÇERSİZ..

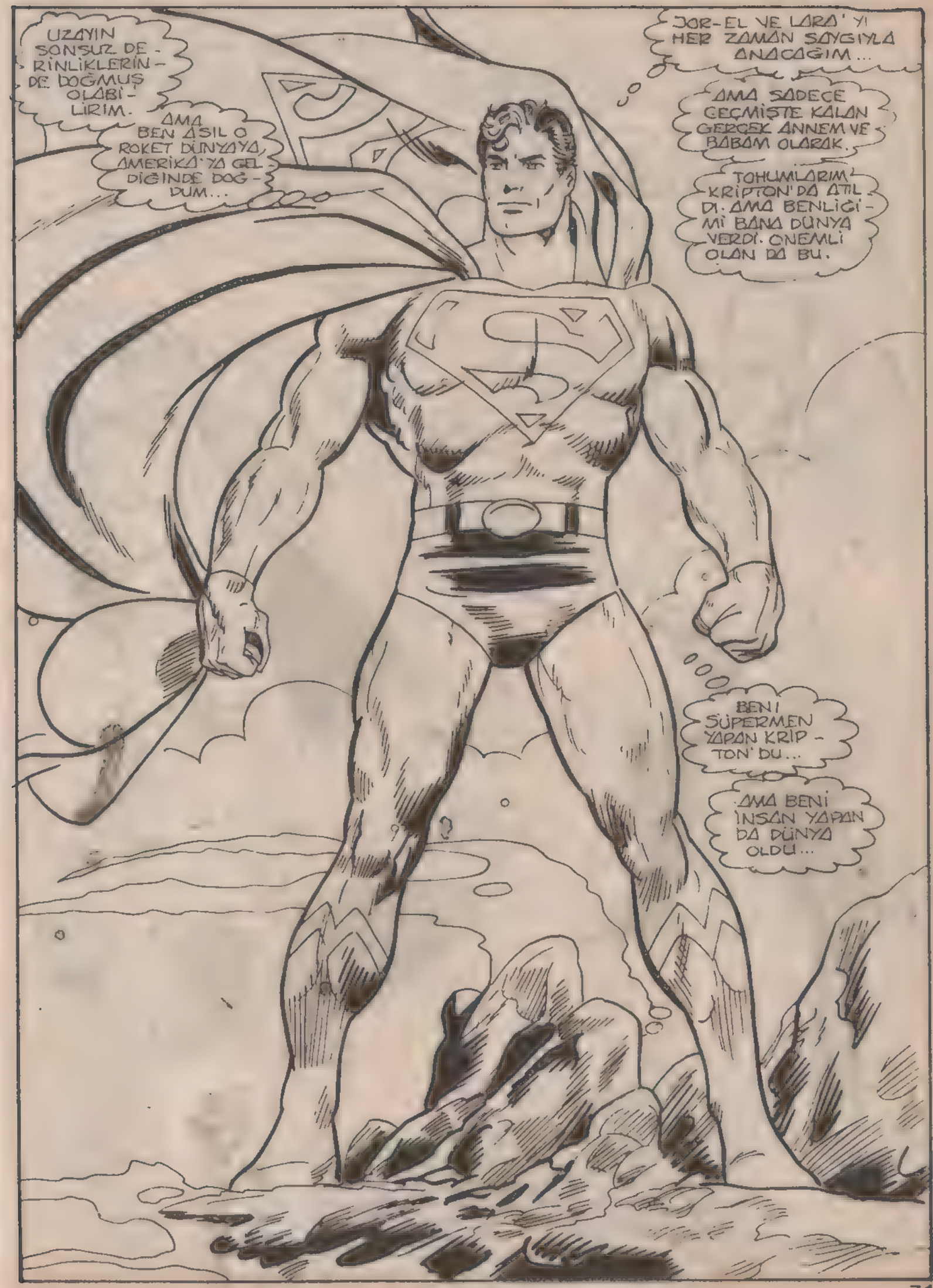

ÇELİK ADAM DİZİSİNİN SONU

Cezanı ben vereceğim!..

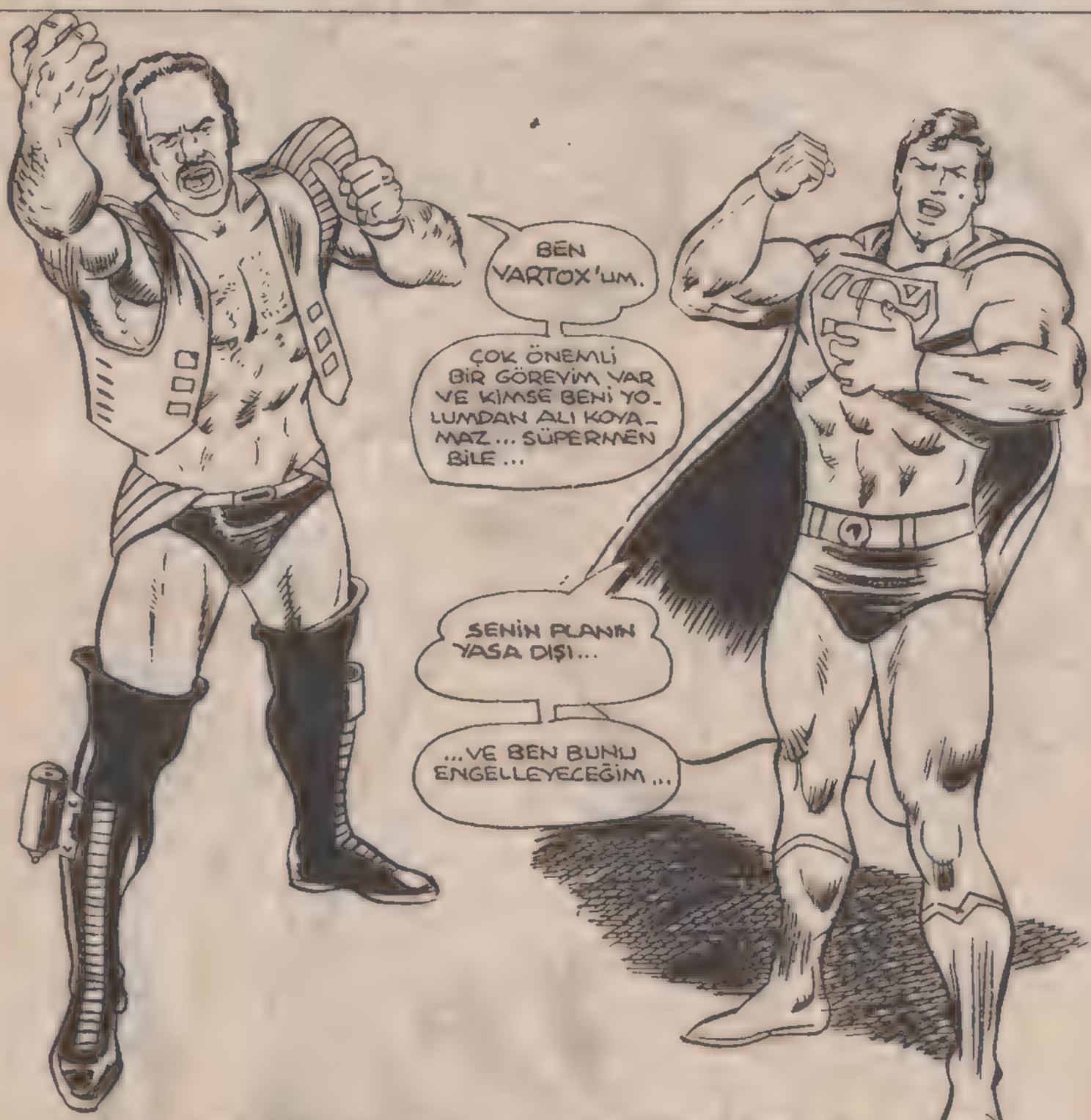

NE? NELER OLUYOR? NEDEN İKİ KAHRAMAN BİRBİRLERİNE MEYDAN OKUYORLAR? UZAK BİR DÜNYANIN KAHRAMANI VARTOX DÜNYADA KÖTÜLÜĞÜN SİMGESİ HALİNE Mİ GELİYOR? BU SÜPERMEN İÇİN TAM BİR ŞOK... DOSTU BİLDİĞİ VARTOX'A KARŞI SAVAŞMAK ZORUNDA, ÜSTELİK VARTOX "HİPNOZ GÜÇLERİ İLE" SÜPERMEN'E EŞİT BİR RAKİP!

METROPOLIS'İN SEVİMSİZ SOKAKLARINDAN BİRİNDE, SLUM-VİRTEL'DE BİRİSİ YAŞAMAKTAYDI...
AYNI ANDA TRİLYONLARCA IŞIK YILI UZAKTA, BAŞKA BİR GEZEGENDE İSE BAŞKA BİRİ YAŞAMAKTAYDI... BU İKİ AYRI İNSAN BİRBİRİNİN İKİZİYDİ...
DERHAL KASADAKİ PARALARIN...
...HEPSİNİ BANA VER!
BRRINNNNNNN
ALARMA...
...BASMAYA ÇALIŞMAKLA HATA ETTİN!
GGG
BLAM!
UHH...
CAFE

BİRİNCİ BÖLÜM: İNTİKAM YEMİNİ

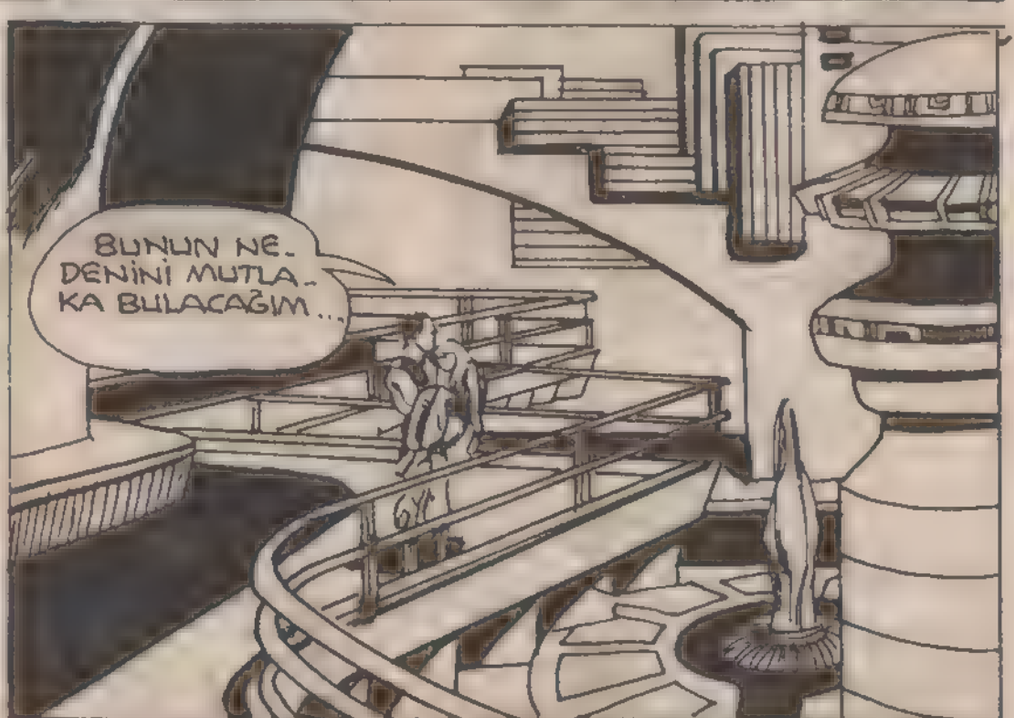

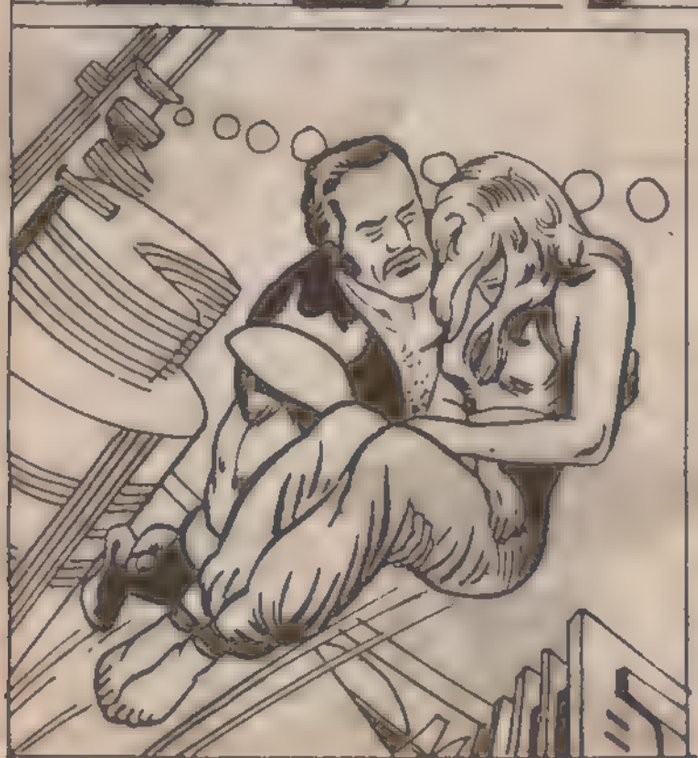

SÖZ VERİYORUM, ÖLÜMÜNLE İLGİLİ GERÇEĞİ ÖĞRENECEĞİM...
BU KÖTÜ HABER, AKŞAM HERKESE DUYURULMUŞTU...
TÜM ÜLKEDE DERİN BİR ÜZÜNTÜ YAŞANIYOR... VARTOX'UN KARISININ ÖLÜMÜ..
...HERKESİ KEDERE BOĞMUŞTUR. GEZEGENİMİZ, VARTOX'A ÇOK ŞEY BORÇLUDUR..
OTOPSİ BAŞLIYOR!
YILLARDAN BERİ AĞRILARDAN ŞİKAYET EDERDİ... BU YÜZDEN OLMASIN SAKIN!
OTOPSİ AYGITI ÖLÜMÜN BİR HASTALIK YÜZÜNDEN OLMADIĞINI BELİRTİYOR...
ÖLÜM NEDENİNİ ŞİMDİ BULACAĞIZ...
ÖLÜM NEDENİNİ BULMAK GÜNLERCE SÜRMÜŞTÜ...
NEE? BENİM KARIM, AYNI ANDA, BAŞKA BİR GEZEGENDE, BAŞKA BİR KADIN ÖLDÜĞÜ İÇİN Mİ ÖLDÜ YANİ?
BU SENİN KARININ ŞANSIZLIĞI SONUCU, ONA DENK GELEN BİR OLAY...
BELKİ İNANILMAZ BİR ŞEY AMA, İKİ KADIN UZAYDA AYNI BOYUTTA BİYOLOJİK OLARAK BİRLEŞİP AYNI GÖRÜNTÜYE SAHİP OLMUŞLAR.
SIRF GÖRÜNTÜ DEĞİL, DUYGULARI DA BİRBİRİNİN AYNISI, TIPKI İKİZ GİBİ...

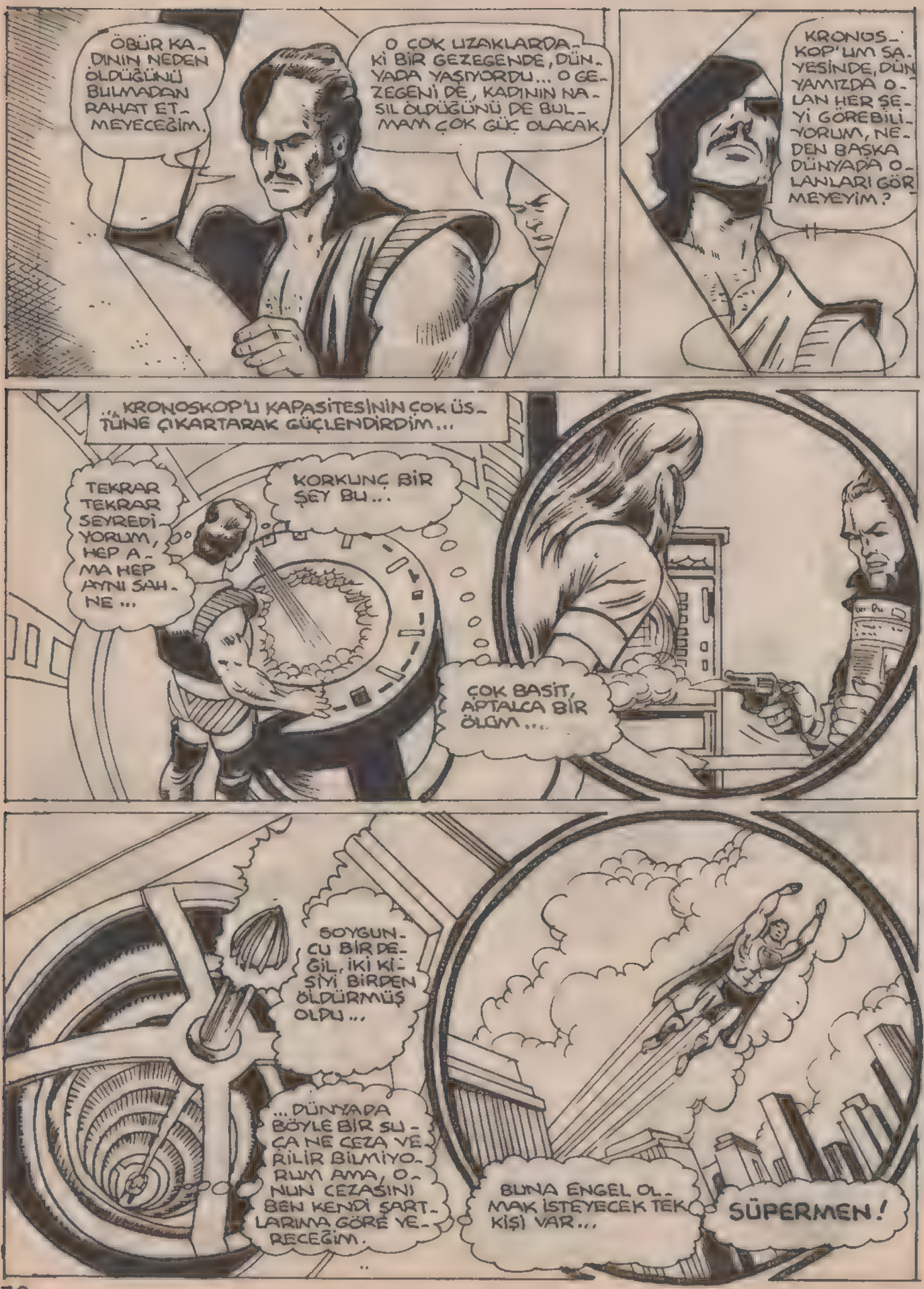
ÖBÜR KADININ NEDEN ÖLDÜĞÜNÜ BULMADAN RAHAT ETMEYECEĞİM.
O ÇOK UZAKLARDAKİ BİR GEZEGENDE, DÜNYADA YAŞIYORDU... O GEZEGENİ DE, KADININ NASIL ÖLDÜĞÜNÜ DE BULMAM ÇOK GÜÇ OLACAK.
KRONOS-KOP'UM SAYESİNDE, DÜNYAMIZDA OLAN HER ŞEYİ GÖREBİLİYORUM, NEDEN BAŞKA DÜNYADA OLANLARI GÖRMEYEYİM?
...KRONOSKOP'U KAPASİTESİNİN ÇOK ÜSTÜNE ÇIKARTARAK GÜÇLENDİRDİM...
TEKRAR TEKRAR SEYREDİYORUM, HEP AMA HEP AYNI SAHNE...
KORKUNÇ BİR ŞEY BU...
ÇOK BASİT, APTALCA BİR ÖLÜM...
SOYGUNCU BİR DEĞİL, İKİ KİŞİYİ BİRDEN ÖLDÜRMÜŞ OLDU...
...DÜNYADA BÖYLE BİR SUÇA NE CEZA VERİLİR BİLMİYORUM AMA, ONUN CEZASINI BEN KENDİ ŞARTLARIMA GÖRE VERECEĞİM.
BUNA ENGEL OLMAK İSTEYECEK TEK KİŞİ VAR...
SÜPERMEN!

KATİLİ ALIP GÖTÜRMEK İSTEDİĞİM İÇİN SÜPERMEN MUTLAKA BANA ENGEL OLMAYA ÇALIŞACAKTIR. O DA KENDİ YASALARINI KORUMAK ZORUNDA.
ÇOK ZOR BİR KARAR!
SÜPERMEN VE BEN, İKİMİZ DE ADALET UĞRUNA SAVAŞIRKEN...
AYNI SEBEPLE ÇATIŞMAMIZ ÇOK KÖTÜ BİR RASLANTI...
...NELER OLUR ACABA?
BU SORUNUN CEVABI ÇOK YAKINDI...
SANIRIM NE İSTEDİĞİMİ BİLİYORSUN SÜPERMEN! BUNU GALOGRAM'DAN ÖĞRENMİŞ OLMALISIN...
EVET, BİLİYORUM VE BUNA İZİN VERMEYECEĞİM...
SEN NE DERSEN DE, FİKRİM DEĞİŞMEYECEK...
BUNU BİLİYORDUM...
BENİ SAVAŞA ZORLAMA, İKİMİZDEN BİRİ KAYBEDECEK...
...VE BUNUN CEZASINI DA HALK MIZ ÇEKECEK...
BU SENİN DÜŞÜNCEN. BEN KENDİMİ ŞU ANDA ÖYLE GÜÇLÜ HİSSEDİYORUM Kİ...
BANA TÜM GÜCÜYLE KARŞI KOYACAĞINDAN EMİNİM...

BENİ YENEBİLECEK KADAR KARARLI, BUNU BİLİYOR...
SÜPER TEMPO İLE KAYBOLDU, BEN BURADA BEKLİYEYİM...
LUİZ LEYN İSE, HAPİSTEKİ MAHKUMLARDAN BİRİSİ İLE BİR RÖPORTAJ YAPMAK TAYDI...
EVET, SİKİS. BURAYA DÜŞMEK İÇİN NE GİBİ BİR SUÇ İŞLEDİN?
BU YILLAR SÜRECEK BİR HİKAYE... AVUKATIM DEDİ Kİ... BELKİ...
SERBEST
NELER OLUYOR?
NE? KİM BENİ YUKARI ÇEKİYOR?
SENİ BEN ESİR ALIYORUM...
BENİM DÜNYAMDA, ÖLÜM SUÇU İLE YARGILANACAKSIN...
SEN NEDEN SÖZ EDİYORSUN?
TAMAM YARTOK!

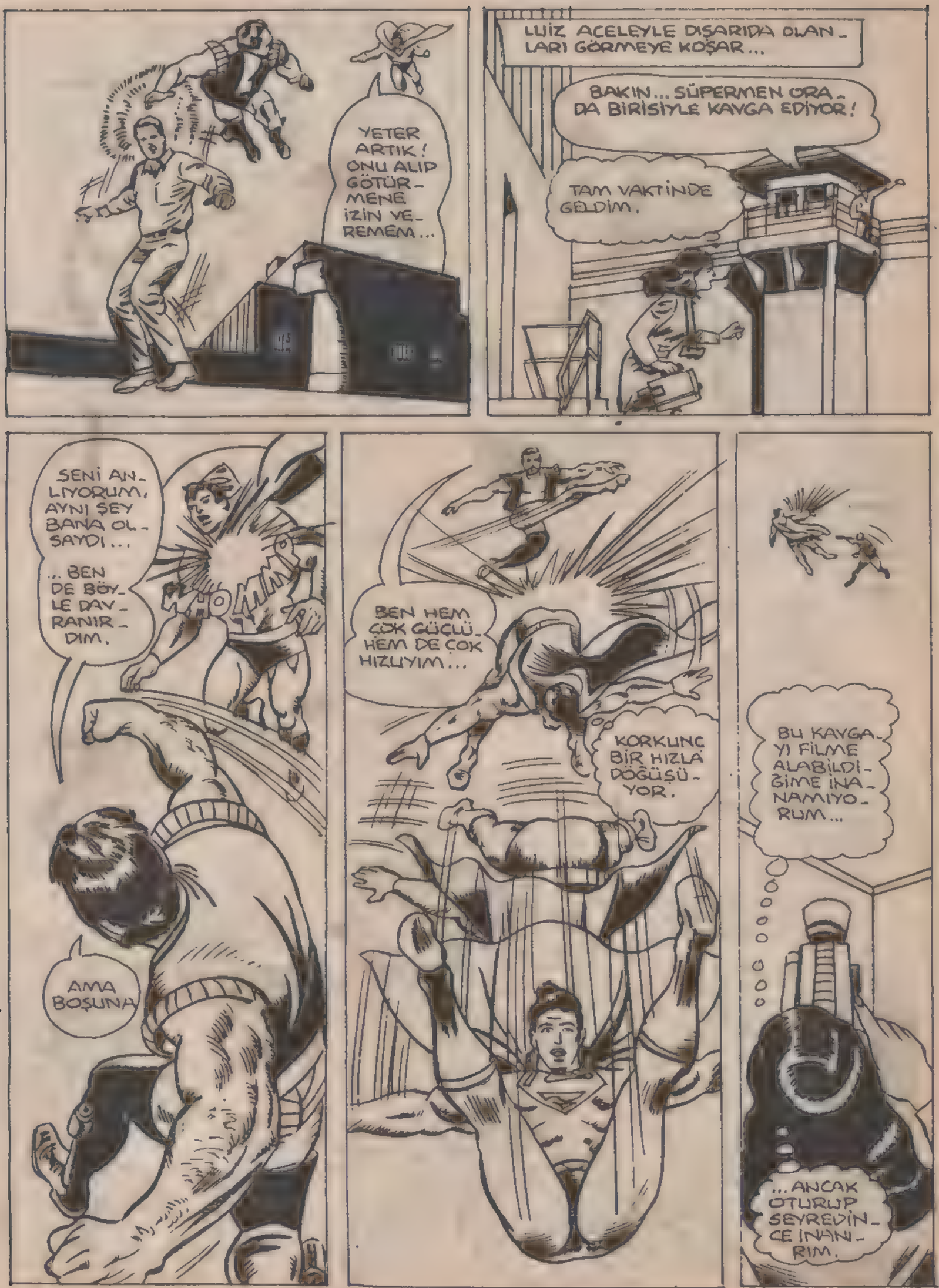
YETER ARTIK! ONU ALIP GÖTÜRMEME İZİN VEREMEM...
LUİZ ACELEYLE DIŞARIDA OLANLARI GÖRMEYE KOŞAR...
BAKIN... SÜPERMEN ORADA BİRİSİYLE KAVGA EDİYOR!
TAM VAKTİNDE GELDİM.
SENİ ANLIYORUM, AYNI ŞEY BANA OLSAYDI...
...BEN DE BÖYLE DAVRANIRDIM.
AMA BOŞUNA
BEN HEM ÇOK GÜÇLÜ HEM DE ÇOK HIZLIYIM...
KORKUNÇ BİR HIZLA DÖĞÜŞÜYOR.
BU KAVGAYI FİLME ALABİLDİĞİME İNANAMIYORUM...
...ANCAK OTURUP SEYREDİNCE İNANIRIM.

VARTOX ÇOK GÜÇLÜ.
GÜCÜNÜ KENDİSİNE KARŞI KULLANDIRMALIYIM.
ZAMAN GEÇİRMEYE UĞRAŞIYORSUN SÜPERMEN!

YOKSA BU DA BAŞKA BİR DÖVÜŞ TAKTİĞİN Mİ?
BU KRİPTONDA KULLANILAN BİR JUDO DARBESİYDİ...

SÜPERMEN! BENİM STRATEJİMİ...
HENÜZ ANLAYAMADIN SEN...
NE? NEREDE BU ADAM?

BU IŞINLAR ÖLDÜRÜCÜDÜR AMA SENİ SADECE BAYILTIR...
EN AZINDAN BEN KAÇANA KADAR.

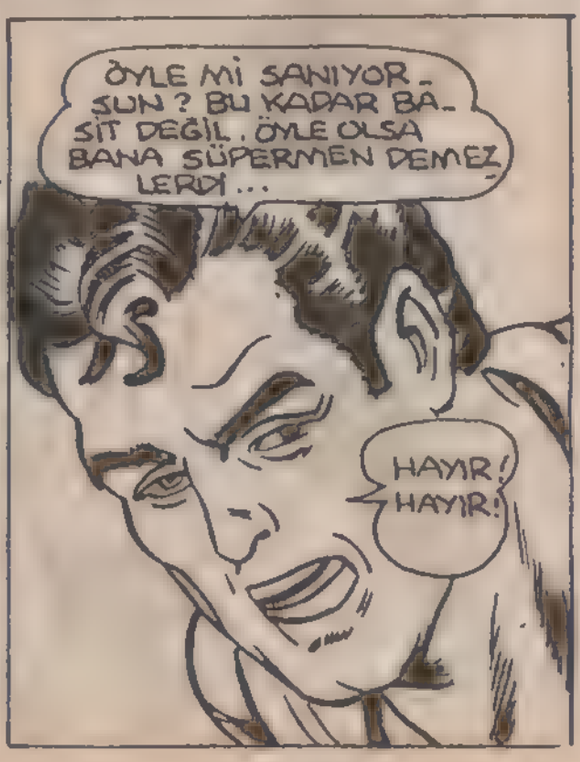
ÖYLE Mİ SANIYORSUN? BU KADAR BASİT DEĞİL. ÖYLE OLSA BANA SÜPERMEN DEMEZLERDİ...
HAYIR! HAYIR!

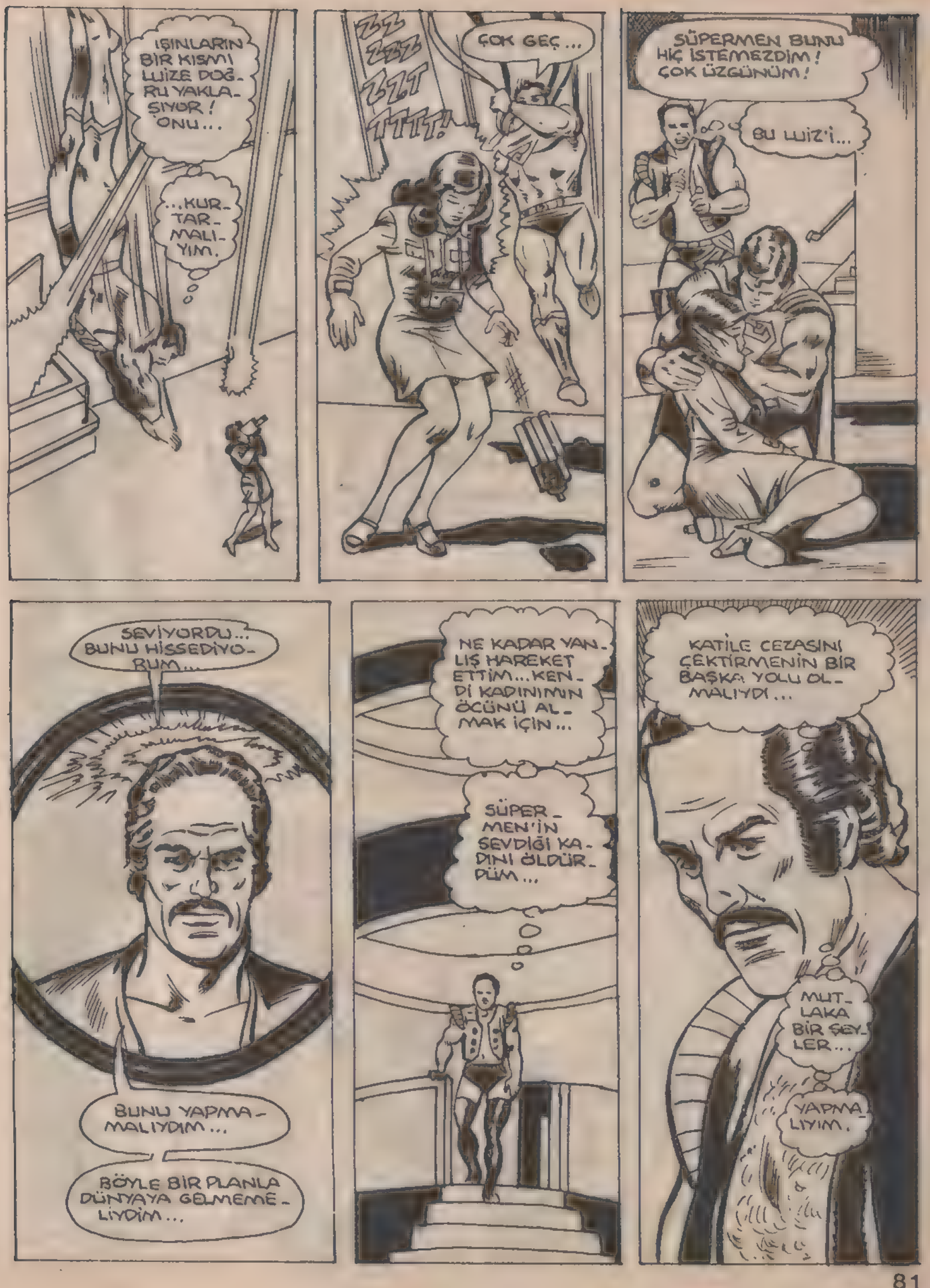
IŞINLARIN BİR KISMI LUİZE DOĞRU YAKLAŞIYOR! ONU...
...KURTARMALIYIM.
ZZZ ZZZ ZZT TTT!
ÇOK GEÇ...
SÜPERMEN BUNU HİÇ İSTEMEZDİM! ÇOK ÜZGÜNÜM!
BU LUİZ'İ...
SEVİYORDU... BUNU HİSSEDİYORUM...
BUNU YAPMAMALIYDIM...
BÖYLE BİR PLANLA DÜNYAYA GELMEMELİYDİM...
NE KADAR YANLIŞ HAREKET ETTİM... KENDİ KADININ ÖCÜNÜ ALMAK İÇİN...
SÜPERMEN'İN SEVDİĞİ KADINI ÖLDÜRDÜM...
KATİLE CEZASINI ÇEKTİRMENİN BİR BAŞKA YOLU OLMALIYDI...
MUTLAKA BİR ŞEYLER...
YAPMALIYIM.

İKİNCİ BÖLÜM: SUÇ VE CEZA

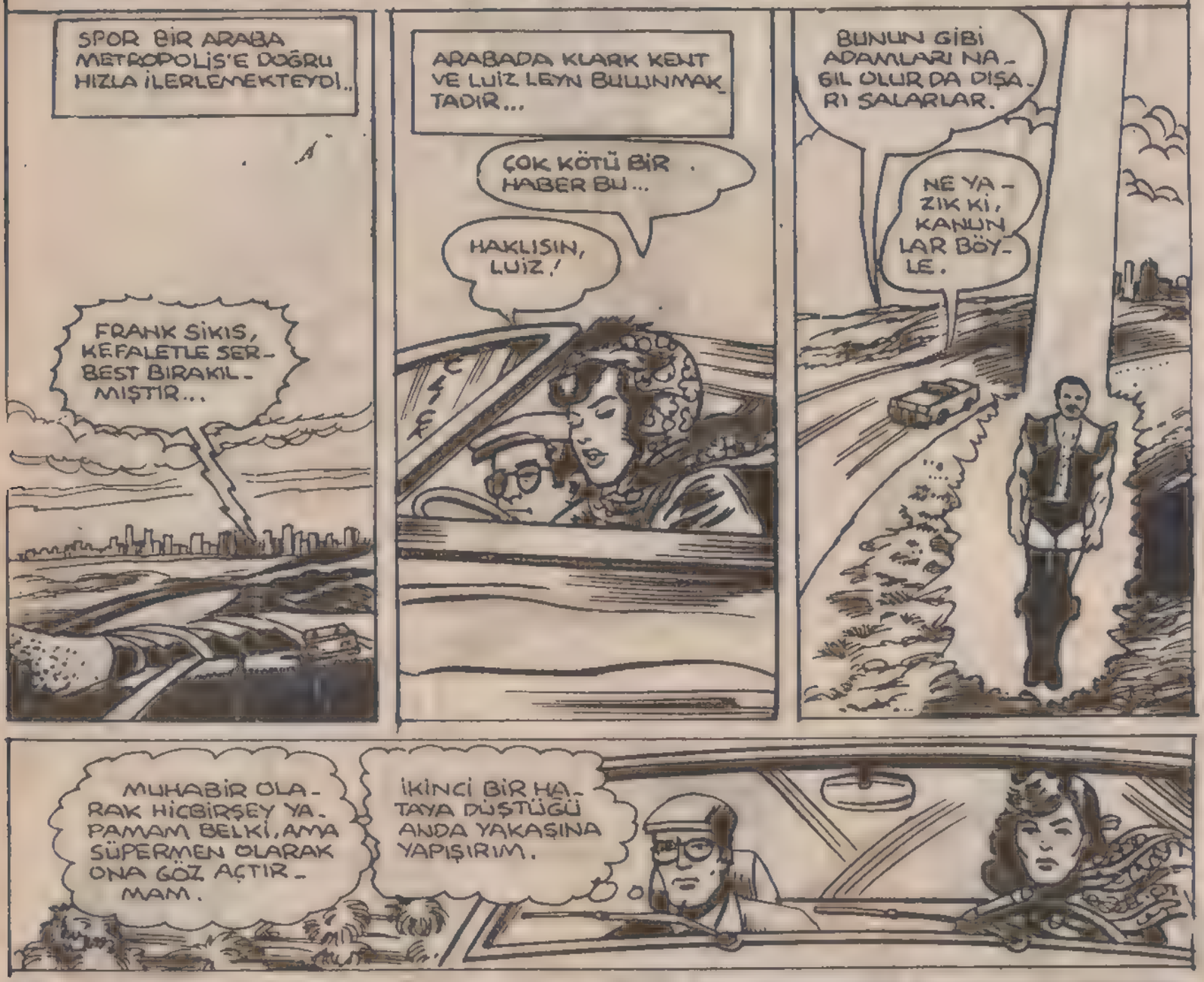

OTELE BİR ARKADAŞ YOLLADIM.
SENİ POLİSİN ENSELEMESİNİ ÖNLEYECEK BİRİSİ..
BUNLARI NEDEN SÖYLEDİM BEN? HASTA MI OLUYORUM YOKSA?
KARDEŞİME SADECE HOŞÇAKAL DİYECEKTİM.
AĞZIMDAN NELER ÇIKTI? SANKİ GİZLİ BİR GÜÇ BUNLARI SÖYLETTİ BANA...
OTEL ODASINDA...
SİZ BURADA NE ARIYORSUNUZ?
ADIM VART! KARDEŞİNİZİN SİZE YARDIM ETMEK İÇİN GÖNDERDİĞİ ADAM BENİM.
YARDIMA İHTİYACIM YOK, HELE SENDEN HİÇ YOK.
ÇOK YANLIŞ. İKİMİZ BİRLİKTE OLURSAK..
...KİMSE KARŞIMIZDA DURAMAZ.
SANA NEDEN GÜVENEYİM. DAHA ÖNCE ADINI BİLE HİÇ DUYMADIM.
ŞİMDİ DİKKAT ET! PARMAĞINI ŞIKLATIRMISIN?
NE DEMEK BU?
PARMAĞINI ŞIKLAT BİR KERE!
BÖYLE Mİ YANİ?
SNAP!
NE YAPTIN BÖYLE?
SEN YAPTIN.
SNAP!
BEN Mİ?

CENOVALI DAHA CEVAP VERMEDEN, BURANIN BİR MÜCEVHERCİ DÜKKANI OLDUĞU ANLAŞILMIŞTI...

BU GİZLİ GÜÇ SENDE DOĞUŞTAN VARDI. AMA AÇIĞA...

...ÇIKMASI İÇİN, BANA İHTİYACIN VARDI...

BİR ŞEY ANLAMADIM. AMA SONUÇTA BU BİZE ÇOK PARA KAZANDIRABİLİR.

ŞU KOLYE MİLYONLARCA DOLAR DEĞERİNDE.

BAK BURADAKİ TAŞ ÇOK DAHA DEĞERLİ...

BU KADAR BÜYÜK BİR ELMAS ÖNÜMDE GÖRMEDİM.

İSTERSEN ONU ALABİLİRİZ.

SİKİS TAŞI DIŞARI ÇIKARIR...

PEKİ AMA DIŞARI NASIL ÇIKACAĞIZ?

GENE ELİNİ ŞIKLATMAN YETER.

TANRIM! SEN BİR BÜYÜCÜSÜN GALİBA!

SNAP!

HAYIR, BİZ SADECE İYİ BİR İKİLİYİZ O KADAR.

ŞEHRİN ÖBÜR YANINDA...

JUDO OKULU

BU SPORDA ÇOK İYİ OLDUĞUNU BİLİYORUM LUİZ.

UFFFFFF!
ÜÇÜNCÜ KEZ YERLERDE SÜRÜNÜYORSUN KLARK.
NE ZAMAN SAYUNMAYI ÖĞRENECEKSİN?
GALİBA HİÇBİR ZAMAN...
FRANK SİKIS NE YAPIYOR BİR BAKALIM DA...
...YARAMAZLIK OLMASIN!
ELMASIN ÇALINDIĞINI HER YERE BİLDİRMİŞLERDİR.
ONU SATMAKTA ACELE ETMEYELİM.
HAYIR!
SİKIS GENE İŞ BAŞINDA!
KLARK, DEVAM EDİYORMUSUN? YOKSA PES Mİ?
ŞİMDİDE BİR ELMAS ÇALMIŞ!

AHH. MİDEM... BEN... DERHAL...
SOYUNMA ODASINA GİTMELİYİM...
ÜZGÜNÜM BAYAN LEYN, AMA ARKADAŞINIZ ÇOK YETENEKSİZ. HİÇ UMUT YOK.
BU ARADA OTEL ODASINDA...
NEE?
BU TAŞ BAŞKA BİR GEZEGENDEN Mİ GELDİ?
EVET! BU TAŞ PAHA BİÇİLMEZ BİR TAŞ AMA, SADECE BENİM GEZEGENİMDE.
SANA İNANIYORUM!
PEKİ AMA NASIL BÖYLE İNSANA BENZER BİR GÖRÜNTÜN VAR?
DÜNYA'YA GELİRKEN, SİZLERE UYMAK İÇİN BU GÖRÜNTÜYÜ ELDE ETTİM.
OLAMAZ!
SÜPERMEN BU!
ONU HİÇ DÜŞÜNMEMİŞTİM.
NE OLACAK ŞİMDİ?

UFFF!
YAKALADIM SENİ! ARTIK HİÇ BİR AVUKAT SENİ KURTARAMAYACAK.
SİKIŞ İÇİN BİR İKİ HOKUS POKUS DAHA YAPALIM...
KORKMA FRANK!
GÜCÜNÜ DÜŞÜN!
NEE?
HAKLISIN!
ŞİMDİ İYİ BAK SUPİ!
SANA ŞİMDİ...
...BİR PERVANE NUMARASI ÇEKECEĞİM.

HEYY! GÖRDÜN MÜ? SÜPERMEN'İ NE HALE GETİRDİM?
ÇOK GÜZEL AMA, GERİ DÖNMEDEN BURADAN ÇIKMAMIZ LAZIM...
SNAP!

BU SİKIS MUTLAKA ŞÜPER BİR GÜÇ KULLANIYOR OLMALI...
VARTOX'UN BU İŞTE PARMAĞI VAR GİBİ GELİYOR.

HEMEN ARDINDAN...
EVİ SONRA ONARIRIM...
DERHAL SİKIS'İN ÇALDIĞI ELMASIN SAHİBİNE GİTMELİYİM...

BİRAZ SONRA...
BÜTÜN PARÇALARI KONTROL ETTİM. HİÇBİRŞEY EKSİK DEĞİL.
BAHSETTİĞİNİZ GİBİ BİR ELMAS, ZATEN BURADA YOKTU Kİ...
METROPOLİS'TE
EĞER BU TAŞ DÜNYAYA AİT DEĞİLSE, KUYUMCUYA...
BUNU SANA YOLDA ANLATIRIM...
...NASIL GELDİ?
ŞİMDİ BENİM GEZEGENİME GİDİYORUZ. ORADA BU TAŞ İÇİN ÇOK YÜKSEK BİR PARA ELDE EDEBİLİRSİN.
HEMEN GİDELİM ÖYLEYSE.
SONRA ZENGİN OLUP GEZEGENİNE TEKRAR DÖNERSİN.
BU ARADA SUPİ'DE MÜCEVHERCİ DÜKKANINDAN ÇIKAR...
UZAYA DOĞRU GİDEN BİR IŞIN...
BUNU İNCELEMEM GEREK...
İŞTE ORADALAR...
MUTLAKA ONLAR OLMALI!

UZAYDA İLERLERKEN...
IŞINLAMA YOLU ÜZERİNDE BİR GÖK TAŞI...
...ÜZERİMİZE GELİYOR... ÖLEBİLİRİZ...
AMA AYNI ANDA...
SUPİ IŞINLAMA HIZINI BİLE AŞTI. NE YAPMAK İSTİYOR...
...ACABA?
YUMRUĞU İLE KAYAYI PARÇALAYIP, BİZİ KURTARDI.
GERİ DÖNÜYOR! BEN DE BİZİ ALACAĞINI SANMIŞTIM.
ŞANSLIYIMIŞIM...
YOLCULUK SONA ERDİĞİ ANDA...
NEREDESİN, VART? BAK İŞTE GELDİK!
VART?
ADIM VARTOX. ŞİMDİ HAK ETTİĞİN ÜCRETİ ALACAKSIN, SİKIŞ.
SENİ KARIMI ÖLDÜRMEK SUÇUNDAN TUTUKLUYORUM.
NEEE?

BU MACERANIN SONU

ZEKİ ÇOCUK

SEVGİLİ HATIRA DEFTERİM : HER SABAH TAM 7:10'DA KAPIM ÇALINIR...

BING BONG

...VE GENÇ KOMŞUM STEPHEN MARCO DAİLY PLANET GAZETESİNİ BANA VERİR..

GÜNAYDIN, STEPHEN.

SELAM, BAY KENT. GAZETENİZ BU SABAH YİNE ÖNEMLİ BİR HABERİ ATLAMIŞ.

BU SEFER HANGİ HABER?

VE HER SABAH STEPHEN BANA DAİLY PLANET MUHABİRLERİNİN KAÇIRDIĞI BİR ÖNEMLİ HABERİ ANLATIR...

BU SABAH GAZETELERİ ALMAYA GİDERKEN, BİR BİNANIN ÖNÜNDE BİR TAMİRAT KAMYONU GÖRDÜM.

ÖYLE Mİ..? PEKİ BUNUN NESİ ÖNEMLİ?

HER SABAH STEPHEN'İN BU ATEŞLİ ÖYKÜLERİNİ DİNLEMEYE ARTIK ALIŞMIŞTIM,

SAAT SABAHIN 5:30'LUYDU ... HİÇ KİMSE BU SAATTE ÇALIŞMAZ.

BU HUYUNA RAĞMEN STEPHEN'İ SEVERİM. BU YÜZDEN OFİSTEN BEDAVA ALABİLECEĞİM GAZETEYİ ONDAN PARAYLA ALIRIM.

PEKİ BUNU ŞEF PERRY WHITE'YE SÖYLERİM.

SABAHIN KÖRÜNDE ÇALIŞANLAR MUTLAKA ACİL TAMİR İÇİN GELEN BİR EKİPTİ.

AMA YİNE DE BU DÜNKÜ HABERDEN DAHA İYİYDİ. STEPHEN DÜN BAYAN GOLDSTEINE YEĞENİNİN SÜPRİZ BİR DOĞUM GÜNÜ PARTİSİ VERDİĞİNİ ANLATMIŞTI.

ŞU STEPHEN NE AZİMLİ ÇOCUK. KENDİNE BİSİKLET ALMAK İÇİN HER SABAH 5'TE KALKIP GAZETE DAĞITIYOR.

KLARK GAZETEYE GİDENE KADAR SÜPERMEN'İN SABAH DEVRİYESİ YAPMAK İÇİN HALA VAKTİ VAR.

NE YAZIK Kİ STEPHEN'İ BU HABERDEN MAHRUM BIRAKACAĞIM.

SAAT 9'DA BÜROMA GİRDİM VE SİNİRLİ BİR ŞEKİLDE DOLAŞAN PERRY WHITE İLE KARŞILAŞTIM...

GÜNAYDIN, PERRY. ŞEY... GEÇ Mİ KALDIM?

BU SEFER GEÇ KALMADIN.

TELEKSLE BİR HABER GELDİ, BUNU SENİN İŞLEMENİ İSTİYORUM.

ELMAS BORSASININ BİNASI DÜN GECE SOYULMUŞ.

HIRSIZLAR YANDAKİ BİNANIN BODRUM KATINDAN KAZARAK İÇERİ GİRMİŞLER.

DUVARI KAZARKEN BİRİSİ ONLARI GÖRMÜŞTÜR.

HİÇ KİMSE ONLARA DİKKAT ETMEMİŞ.

ÇÜNKÜ ADAMLAR TAMİRCİ KILIĞINDAYMIŞ.

TAMİRCİ Mİ? İNANAMIYORUM.

NEDEN? O ADAMLAR GECE VE GÜNDÜZ HER ZAMAN SOKAKLARI VE BİNALARI KAZARLAR... BU YÜZDEN DE FARKEDİLMEMİŞLER.

BAKALIM HIRSIZLIK NE ZAMAN OLMUŞ.

HMMM. BORSANIN KAPANDIĞI DÜN AKŞAM SAAT 6'DAN BORSANIN AÇILDIĞI BU SABAH SAAT 8'E KADAR GEÇEN SÜRE İÇİNDE.

PERRY, BU HIRSIZLIK İÇİN BİR GÖRGÜ TANIĞI BULACAĞIMI SANMIYORUM.

VAY CANINA!

BİR OLAYI BU KADAR ÇABUK NASIL KAVRAYABİLİR?

HEMEN EVİME DÖNDÜM...

SELAM, JUDY... STEPHEN EVDE Mİ?

EVET, BİRAZ KESTİRİYOR... HER SABAH GAZETELERİ DAĞITTIKTAN SONRA BÖYLE YAPAR.

NEDEN GAZETEYİ DAHA GEÇ ÇIKARMIYORSUNUZ Kİ ÇOCUKLAR UYKULARINI ALSINLAR.

ŞEY... O ZAMAN KOCANIZ VE BEN GİBİ BÜYÜK ÇOCUKLAR İSE GİDERKEN GAZETE OKUYAMAZDI.

ONU UYANDIRABİLİR MİSİN, JUDY? ÖNEMLİ BİR KONU VAR.

KÜÇÜK KOMŞUM UYANDIRILINCA...
OO, SELAM BAY KENT. İŞE GEÇ KALMADINIZ MI?
BEN ŞU ANDA ÇALIŞIYORUM, STEPHEN... BU SABAH BANA ANLATTIĞIN ÖNEMLİ HABER ÜSTÜNDE.
DİNLE... GAZETELERİ ALMAYA GİDERKEN ELMAS BORSASININ ÖNÜNDEN GEÇİYOR MUSUN?
EVET... BİR KERESİNDE ELMASLARIN PENCEREDEN ÇALINDIĞINI ANLATMIŞTIM. HATIRLADIN MI?
DOĞRU. AMA ARAŞTIRDIĞIMDA BORSACILARIN MÜCEVHERLERİ BODRUM KATTAKİ KASAYA SAKLAMAK İÇİN ÇIKARTTIKLARINI ANLAMIŞTIM.
KASA BU SABAH SOYULMUŞ... HIRSIZLIĞI SENİN GÖRDÜĞÜN TAMİRCİLERİN YAPTIĞINI SANIYORUM. ŞİMDİ İYİ DÜŞÜN... HATIRLADIĞIN KADAR ONLARIN YÜZLERİNİ TARİF ET, BEN DE RESİMLERİNİ ÇİZEYİM.
SADECE BİRİNİ YAKINDAN GÖRDÜM, YÜZÜNÜ TARİF EDEMEM.
GAYRET ET STEPHEN. TANIDIĞIN YA DA TELEVİZYONDA GÖRDÜĞÜN BİRİNE BENZİYOR MUYDU?
STEPHEN KONUŞUNCA BEN DE ÇİZMEYE BAŞLADIM.
ŞEY... SAÇI SİYAHTI...
KALIN BİR BIYIĞI VARDI...
VE SİVRİ BİR ÇENESİ...
STEPHEN'İN TARİFİ BİTTİĞİNDE...
HEY... BU GÖRDÜĞÜM ADAMA ÇOK BENZEMİŞ.

İÇİME DOĞAN BİR HİSLE HAREKET ETTİĞİMDEN, ELİMDEKİ RESİMLE MÜFETTİŞ HENDERSON'A HENÜZ GİDEMEZDİM...

POLİS KAYITLARININ TÜMÜNÜ TARIYORUM... AMA STEPHEN'İN TARİFİNE BENZER BİRİ YOK.

BELKİ DE 12 YAŞINDAKİ BİR ÇOCUĞUN HAFIZASINA FAZLA GÜVENDİM.

BELKİ DE GÖRDÜĞÜ ADAMLAR GERÇEKTEN TAMİRCİYDİ. ŞİMDİ DE BUNA BAKAYIM.

METROPOLİS İŞ VE İŞÇİ BULMA KURUMUNDA ELMAS BORSASI CİVARINDAKİ BİR İŞE DAİR KAYIT YOK.

BU ADAMLARIN SUÇ KAYDI OLMAYABİLİR, AMA TAMİRCİ DE DEĞİLLER.

METROPOLİSTE YAŞAYAN HERKESİ DE ARAŞTIRAMAM. ÇAREM KALMADI.

EN İYİSİ RESMİ HENDERSON'A VERİP...

BAY KENT, SİZE YILIN HABERİNİ GETİRDİM!

OH, HAYIR, BURADA DA MI?

PEKALA, STEPHEN... BU SEFER DE NE VAR?

BULDUM. ARADIĞIN ADAMI BULDUM.

BU MACERANIN SONU

KIRAL DERGİ